



**Konsolidovaná výročná správa  
Mesta Rajec za rok 2020  
(údaje z individuálnej výročnej správy)**

Dátum : marec 2021  
Spracoval : ekonomické oddelenie

Ing. Milan L i p k a  
primátor mesta

## Obsah

<b>I.</b>	<b>VÝROČNÁ SPRÁVA</b>	<b>3</b>
<b>1.</b>	<b>Základná charakteristika mesta</b>	<b>3</b>
1.1.	Identifikácia účtovnej jednotky	3
1.2.	Geografické údaje	3
1.3.	Organizačná štruktúra mesta Rajec	3
1.4.	Poslanie, vízia a ciele	9
1.5.	História mesta	10
1.6.	Pamiatky	11
1.7.	Významné osobnosti mesta	13
1.8.	Čestné občianstvo	13
1.9.	Partnerské mestá	13
1.10.	Symboly mesta	14
1.11.	Demografické údaje	16
1.12.	Ekonomické údaje	17
1.13.	Výchova a vzdelávanie	18
1.14.	Zdravotníctvo	21
1.15.	Sociálne zabezpečenie	21
1.16.	Kultúra	22
1.17.	Šport	23
1.18.	Hospodárstvo	23
<b>2.</b>	<b>ROZPOČET MESTA</b>	<b>29</b>
2.1.	Plnenie príjmov a výdavkov rozpočtu a progr. rozpočtu za rok 2020	30
<b>3.</b>	<b>Výsledok hospodárenia za rok 2020 a jeho rozdelenie</b>	<b>76</b>
<b>4.</b>	<b>Informácie o výnosoch a nákladoch</b>	<b>80</b>
<b>5.</b>	<b>Tvorba a použitie prostriedkov peňažných fondov</b>	<b>82</b>
<b>6.</b>	<b>Finančné usporiadanie vzťahov</b>	<b>84</b>
<b>7.</b>	<b>Prehľad o poskytnutých dotáciách</b>	<b>86</b>
<b>8.</b>	<b>Významné investičné akcie za rok 2020</b>	<b>87</b>
<b>9.</b>	<b>Bilancia aktív a pasív</b>	<b>88</b>
<b>10.</b>	<b>Prehľad o stave a vývoji dlhu k 31.12.2020</b>	<b>89</b>
<b>II.</b>	<b>KONSOLIDOVANÁ VÝROČNÁ SPRÁVA</b>	<b>93</b>
<b>1.</b>	<b>Konsolidovaná závierka</b>	<b>94</b>
<b>III.</b>	<b>Záver</b>	<b>105</b>

## **1. Základná charakteristika mesta**

Mesto Rajec je samostatný územný celok samosprávy a správny celok Slovenskej republiky. Je právnickou osobou, ktorá za podmienok ustanovených zákonom č. 138/1991 Zb. o majetku obcí samostatne hospodári s vlastným majetkom a vlastnými príjmami. Samostatne rozhoduje a uskutočňuje všetky úkony súvisiace so správou mesta a jej majetku v rozsahu jej zverených originálnych pôsobností, ale aj v oblasti preneseného výkonu štátnej správy. Jeho základnou úlohou pri výkone samosprávy je starostlivosť o všestranný rozvoj územia mesta a potreby jeho obyvateľov, podnikateľských subjektov a návštevníkov mesta Rajec. Má právo združovať sa s inými obcami v záujme dosiahnutia spoločného prospechu, spolupracuje v záujme svojho rozvoja s politickými subjektmi, občianskymi združeniami a inými právnickými ako aj fyzickými osobami pôsobiacimi na jej území.

### **1.1. Identifikácia účtovnej jednotky**

Názov: **Mesto Rajec**  
Sídlo: **Námestie SNP 2/2, Rajec**  
Štatutárny orgán: **Ing. Milan Lipka, primátor mesta**  
Právny titul vzniku: **Zákon č. 369/1990 Z.z. o obecnom zriadení v znení neskorších zmien a doplnkov**  
Dátum vzniku: **1.1.1991**  
IČO: **00321575**  
DIČ: **2020637102**  
Kontakty: **041/542 20 30**  
**[podatelna@rajec.sk](mailto:podatelna@rajec.sk), [primator@rajec.sk](mailto:primator@rajec.sk)**  
**<http://www.rajec.info/>**

### **1.2. Geografické údaje**

Geografická poloha mesta: **49°05'19'' severnej zemepisnej šírky**  
**18°38'07'' východnej zemepisnej šírky**  
Susedné obce na základe spoločnej hranice: **Malé Lednice, Kláštor pod Znievom, Valča, Kamenná Poruba, Jasenové, Malá Čierna, Kunerad, Rajecká lesná, Veľká Čierna, Kľače, Ďurčiná, Šuja**  
Celková rozloha mesta: **31,46 km<sup>2</sup>**  
Nadmorská výška obce: **452 m.n.m.**

Mesto Rajec sa nachádza 20 km južne od Žiliny v Rajeckej kotline, ktorú pomenúva. Stredom Rajca a celej kotliny preteká rieka Rajčanka. Mesto sa nachádza medzi Súľovskými vrchmi a Lúčanskou Malou Fatrou.

### **1.3. Organizačná štruktúra Mesta Rajec**

Podľa zákona č. 369/1990 Zb. o obecnom zriadení v znení neskorších predpisov a Štatútu Mesta Rajec sú orgánmi mesta mestské zastupiteľstvo a primátor. Primátor je predstaviteľom mesta a jeho najvyšším výkonným orgánom. Primátor je štatutárnym orgánom mesta. Mestské zastupiteľstvo rozhoduje o všetkých základných otázkach života mesta, ako napr. hospodárenie a nakladanie s majetkom, rozpočte a jeho zmenách, prijatí úveru/pôžičky, ručiteľskom záväzku, schvaľuje všeobecne záväzné nariadenia a určuje miestne dane. Primátor a mestské zastupiteľstvo sú volení v priamych voľbách na štvorročné volebné obdobie. Mestské zastupiteľstvo v Rajci má 13 poslancov a zo svojich členov si volí členov siedmich komisií. Jednotlivé komisie mestského zastupiteľstva sú iniciatívnymi, výkonnými a poradnými orgánmi mestského zastupiteľstva a tvoria ich poslanci a občania mesta.

V roku 2020 vykonávali samosprávu Mesta Rajec jeho obyvatelia prostredníctvom volených orgánov mesta, ktorí vzišli z komunálnych volieb v roku 2018.



**Primátor mesta:** *Ing. Milan Lipka*  
**Zástupca primátora:** *Ing. Peter Pekara*  
**Hlavný kontrolór mesta:** *Ing. Bibiána Sekáčová*

Mestské zastupiteľstvo tvorilo 13 poslancov :

- **Mgr. Róbert Augustín**
  - predseda komisie pre výstavbu a životného prostredia,
  - člen komisie na ochranu verejného záujmu pri výkone funkcií verejných funkcionárov v Rajci
- **JUDr. Bohuslav Gelatka**
  - predseda finančnej komisie,
  - člen komisie na ochranu verejného poriadku,
  - člen komisie na prešetrenie sťažnosti proti samosprávnej činnosti orgánov mesta a zamestnancov mesta
- **Mgr. Peter Hanus**
  - člen sociálno-zdravotnej komisie,
  - člen finančnej komisie
- **Lumír Kardoš**
  - člen komisie výstavby a životného prostredia,
  - člen komisie pre školstvo, kultúru a šport

- **Ján Kavec**  
- predseda komisie pre školstvo, kultúru a šport
- **Martin Matejka**  
- člen komisie pre školstvo, kultúru a šport
- **PaedDr. Ján Mihalec**  
- predseda komisie na ochranu verejného poriadku,  
- člen komisie pre školstvo, kultúru a šport,  
- člen komisie na prešetrovanie sťažností proti samosprávnej činnosti orgánov mesta a zamestnancov mesta
- **Ján Pekara**  
- člen komisie na ochranu verejného poriadku
- **Ing. Peter Pekara**  
- člen komisie výstavby a životného prostredia
- **Bc. Marta Repková**  
- člen sociálno-zdravotnej komisie,  
- člen komisie na ochranu verejného záujmu pri výkone funkcií verejných funkcionárov v Rajci
- **Mgr. Michal Šupka**  
- člen komisie pre školstvo, kultúru a šport
- **Ing. Zuzana Žideková**  
- predseda sociálno-zdravotnej komisie,  
- člen finančnej komisie
- **Vladimír Rybár**  
- člen komisie výstavby a životného prostredia,  
- člen komisie na prešetrovanie sťažností proti samosprávnej činnosti orgánov mesta a zamestnancov mesta

**Komisie zriadené pri mestskom zastupiteľstve:**

Komisia výstavby a životného prostredia

Komisia finančná

Komisia sociálno-zdravotná

Komisia pre školstvo, kultúru a šport

Komisia pre ochranu verejného poriadku

Komisia na ochranu verejného záujmu pri výkone funkcií verejných funkcionárov v Rajci

Komisia na prešetrovanie sťažností proti samosprávnej činnosti orgánov mesta a zamestnancov mesta

Mestský úrad zabezpečuje organizačné a administratívne činnosti mestského zastupiteľstva a primátora mesta, ako aj orgánov zriadených mestským zastupiteľstvom, prešiel v roku 2020 organizačnými zmenami Organizačná schéma, platná od 29.5.2020 bližšie dokumentuje vzťahy nadriadenosti a podriadenosti organizačných útvarov. Mestský úrad viedol prednosta Ing. Ján Jasenovec PhD..





## ORGANIZAČNÁ ŠTRUKTÚRA MESTA RAJEC

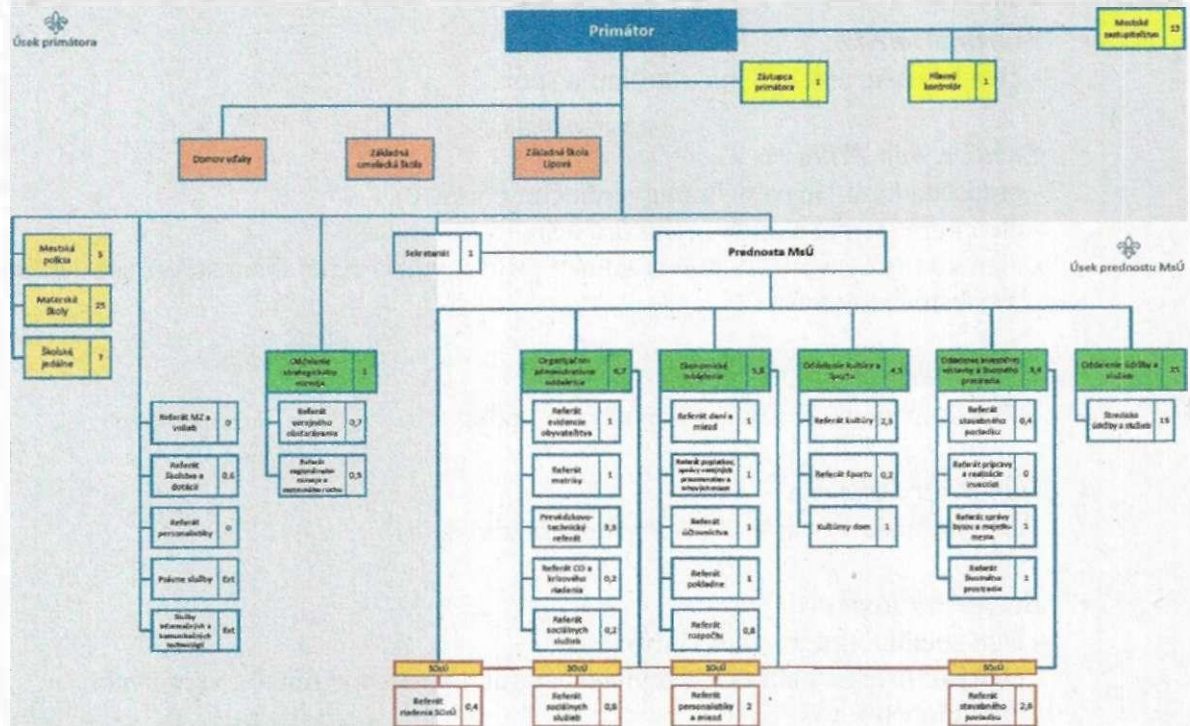

### Štruktúra pracovnej sily

Na Mestskom úrade k 31.12.2020 pracovalo 59 zamestnancov<sup>1</sup>, 1 zamestnankyňa bola na rodičovskej dovolenke. Z uvedeného počtu zamestnancov bolo 35 žien a 24 mužov.

### Mestská polícia

Mestská polícia v Rajci je poriadkový útvar mesta zriadený uznesením Mestského zastupiteľstva č. 74/2003 zo dňa 1.8.2003 v zmysle § 19 zákona č. 369/1990 Zb. o obecnom zriadení v znení neskorších predpisov. Jeho úlohou je pôsobiť pri zabezpečovaní obecných vecí verejného poriadku, ochrane životného prostredia v meste a plnení úloh vyplývajúcich zo Všeobecne záväzných nariadení mesta, z uznesenia mestského zastupiteľstva a z rozhodnutí primátora mesta Rajec, v zmysle zákona č. 564/1991 Zb. o obecnej polícii v znení neskorších predpisov.

<sup>1</sup> evidenčný počet zamestnancov vo fyzických osobách, bez primátora a zástupcu, vrátane hlavného kontrolóra

**Rozpočtové organizácie Mesta Rajec:**

Základná škola,  
Základná umelecká škola,  
Domov vd'aky

**Konsolidovaný celok - všeobecné údaje****Identifikačné údaje o konsolidujúcej účtovnej jednotke:**

Názov konsolidujúcej účtovnej jednotky : Mesto Rajec  
Sídlo konsolidujúcej účtovnej jednotky : Námestie SNP 2/2, 015 22 Rajec  
Dátum založenia konsolidujúcej účtovnej jednotky : 1.1.1991

**Identifikačné údaje o konsolidovaných účtovných jednotkách – rozpočtových organizáciách v zriaďovateľskej pôsobnosti konsolidujúcej účtovnej jednotky:**

Názov konsolidovanej účtovnej jednotky: **Základná škola**  
Sídlo konsolidovanej účtovnej jednotky: Lipová 2, 015 01 Rajec  
Dátum založenia konsolidovanej účtovnej jednotky: 1.7.2002  
Základná činnosť: vzdelávanie  
IČO: 37810910  
Riaditeľ rozpočtovej organizácie: PaedDr. Marian Paprskár  
Telefón:041/5422173, email: [lipova2riaditel@centrum.sk](mailto:lipova2riaditel@centrum.sk),  
webová stránka : <http://www.mzsrajec.edu.sk/>

Názov konsolidovanej účtovnej jednotky: **Základná umelecká škola**  
Sídlo konsolidovanej účtovnej jednotky: 1. mája 412/1, Rajec  
Dátum založenia konsolidovanej účtovnej jednotky: 1.7.2002  
Základná činnosť: umelecké vzdelanie v hudobnom, výtvarnom, tanečnom a literárno - dramatickom odbore  
IČO: 37811011  
Riaditeľ rozpočtovej organizácie: PaedDr. Marián Remenius  
Telefón:041/5422075, email: [mzusrajec@gmail.com](mailto:mzusrajec@gmail.com),  
webová stránka: <http://www.mzusrajec.sk/>

Názov konsolidovanej účtovnej jednotky: **Domov vd'aky**  
Sídlo konsolidovanej účtovnej jednotky: Námestie A. Škrábika 38/3, Rajec  
Dátum založenia konsolidovanej účtovnej jednotky: 15.12.1992  
Základná činnosť: sociálne služby  
IČO: 170660034  
Riaditeľ rozpočtovej organizácie: Mgr. Lívia Hodasová  
Telefón:041/5423726, email: [domovvdaky@domovvdaky.info](mailto:domovvdaky@domovvdaky.info),  
webová stránka: <http://www.domovvdaky.info/>

**Identifikačné údaje o konsolidovaných účtovných jednotkách – obchodných spoločnostiach**

Obchodné meno konsolidovanej účtovnej jednotky: Bineko, spol.sr.o.  
Sídlo konsolidovanej účtovnej jednotky: Javorová 164, 015 01 Rajec  
Dátum založenia konsolidovanej účtovnej jednotky: 15.11.1996

Podiel konsolidujúcej účtovnej jednotky Mesta Rajec na základnom imaní, hlasovacích právach konsolidovanej účtovnej jednotky (obchodnej spoločnosti) je 35%.



## **1.4. Poslanie, vízia a ciele**

### **Poslanie Mesta Rajec**

Poslanie je komplexná a všeobecná definícia objasňujúca mandát Mesta Rajec.

Mesto vykonáva úkony súvisiace s riadnym hospodárením s nehnuteľným, hnutelným a finančným majetkom. Rozhoduje vo veciach daní a poplatkov, usmerňuje podnikateľské zámery, vydáva stanoviská. Zabezpečuje výstavbu a údržbu miestnych komunikácií, verejných priestranstiev, cintorínov, kultúrnych a športových zariadení, zdravotného strediska, nájomných bytov, nebytových priestorov, škôl a mestských budov. Mesto spravuje kultúrne pamiatky, pamätníky, vykonáva prenesené výkony štátnej správy v školstve, stavebníctve, matričného úradu, registra obyvateľstva a adries, civilnej ochrany a sociálnej starostlivosti. Základným dokumentom strategického plánovania je Plán hospodárskeho a sociálneho rozvoja, ktorý definuje komplexnú predstavu mesta v oblasti investičnej, ekonomickej, sociálnej, športovej a kultúrnej.

### **Vízia Mesta Rajec**

Mesto Rajec je slovenské mesto Rajeckej kotliny, ktoré chce priťahovať obyvateľov i návštevníkov priateľským prostredím pre život a podnikanie. Je mestom slobodných, spokojných a sebavedomých ľudí, ktorým poskytuje priaznivé podmienky pre ich vlastný osobný rozvoj, schopnosti a cestu za vlastným šťastím. Samospráva mesta preto vytvára priaznivé podmienky a informačné prostriedky pre všetky súkromné iniciatívy, ktoré umožnia v čo najväčšej miere naplňať jednotlivé predstavy občanov.

### **Ciele Mesta Rajec**

Cieľom je vytvorenie vhodného sociálno-trhového a trvalo udržateľného prostredia, ktoré bude podporovať vlastné úsilie a výkony obyvateľov pri tvorbe pracovných príležitostí, bude založené na akceptácii vlastníckych práv jednotlivcov a povedie jednotlivcov k dobrovoľnej zodpovednosti o sociálne slabších a o životné prostredie.

Cieľom mesta je byť tvorcom rovnakých pravidiel pre všetkých, ktorí vytvoria vhodné podmienky pre podnikanie investorov z domova i zo zahraničia, zvýšia ich efektivitu produkcie, zabezpečia udržateľný rast zamestnanosti, rozvoj ľudských zdrojov a ktorí zabezpečia diverzifikované a konkurenčne schopné podnikateľské prostredie s ohľadom na životné prostredie.

Cieľom mesta je podpora využívania finančných zdrojov z Európskej únie na rozvojové projekty mesta.

Cieľom mesta je zodpovedný finančný manažment zameraný na tvorbu prostredia, rozvoj podnikania a nevyhnutné funkcie samosprávy, znižovanie výdavkov a daňového zaťaženia, diverzifikáciu zdrojov a transparentnosť finančného hospodárenia.

Cieľom mesta je udržanie optimalizácie svojho majetku, o ktorý sa bude kvalitne starať a ktorý nebude pre mesto záťažou.

Cieľom mesta je zlepšenie a skvalitnenie poskytovania verejnoprospešných služieb tak, aby zodpovedali v čo najväčšej miere prániam a predstavám obyvateľov mesta Rajec, aby ich zabezpečovanie bolo v optimálnom pomere ceny a kvality a zároveň bolo ich „spoplatňovanie“ a poskytovanie v maximálne možnej miere adresné.

Cieľom mesta je vytvoriť motivačné prostredie na zlepšenie spolupráce občanov mesta so samosprávou mesta.

Cieľom mesta je postupne zabezpečiť a dlhodobo udržiavať kvalitné životné prostredie pre obyvateľov mesta Rajec a kvalitné prírodné prostredie v rámci celého územia mesta.

Cieľom mesta v oblasti bytovej politiky a ostatných služieb občianskej vybavenosti je zaistenie kvality týchto služieb a ich optimálnu dostupnosť.

Cieľom mesta v oblasti kultúry a športu je realizácia čo najširšieho portfólia služieb v týchto oblastiach na jeho území s čo najefektívnejším a transparentným využitím verejných financií ku prospechu všetkých občanov mesta.

Cieľom mesta je orientovať sociálnu politiku na dôchodcov a mladé rodiny, podporovať tvorbu prostredia, ktoré bude zlepšovať sociálnu situáciu občanov a vytvárať motivačnú sociálnu politiku.

Cieľom mesta je aktualizácia územného plánu s prihliadnutím na rozvojové územia v stratégii bývania, priemyslu a infraštruktúry, aby vzniklo kvalitné prostredie pre jeho obyvateľov.

Cieľom mesta v oblasti majetku je dosiahnuť taký stav, ktorý bude zodpovedať možnosti efektívneho nakladania s majetkom mesta vzhľadom na definovanú víziu a poslanie mesta. Jednotlivé zložky - budú mať presný prehľad o majetku mesta a jeho využiteľnosti a budú mať určené jednoznačné kritéria pre nakladanie s týmto majetkom. Mesto plánuje riešiť novú výstavbu nájomných bytov a aj individuálnu výstavbu pre mladých a rodiny.

Cieľom mesta v odpadovom hospodárstve mesta je dosiahnuť taký systém, ktorý bude v čo najväčšej miere zodpovedať subjektívnym predstavám jednotlivcov o starostlivosť o odpady a s tým spojené životné prostredie a zároveň bude v čo najväčšej miere adresný a vymáhateľný. Všetci jednotlivci budú zapojení do systému separácie, avšak oni samotní budú ovplyvňovať optimálnu mieru recyklácie a separovania odpadu. Strategickou víziou je zabezpečovanie odpadového hospodárstva na základe trhovej ceny, ktorá bude optimálnym regulátorom množstva vyprodukovaného odpadu, množstva recyklovaného a separovaného odpadu, ako aj optimalizátor tvorby odpadu.

Cieľom mesta je podpora regionálneho rozvoja so zameraním na prírodné, kultúrne, materiálne, finančné a ľudské zdroje, ktoré sú podrobne špecifikované v rozvojovom dokumente „Program hospodárskeho a sociálneho rozvoja mesta Rajec“. V dokumente sú spracované dlhodobé a krátkodobé ciele mesta a život ľudí v meste Rajec.

Mestský úrad je flexibilnou organizáciou reagujúcou na potreby občanov mesta, na potreby vyplývajúce z vyšších zákonných noriem a na predstavy o úlohách a funkciách mestskej samosprávy s dôrazom na minimalizáciu nákladov.

Mesto si vytvára v povedomí ľudí pozitívny imidž príjemného mesta, ktoré má čo ponúknuť nielen obyvateľom, ale i turistom, podnikateľom, investorom a širokej verejnosti. Je to mesto, ktoré sa oplatí navštíviť, spoznať a zostať v ňom žiť.

### **1.5 História mesta**

Rajec je najstaršou osadou Rajeckej doliny. Archeologické nálezy dokazujú, že Rajecká kotlina bola osídlená už v predhistorických dobách. Sídliisko a pohrebisko z doby bronzovej, ktoré obýval ľud lužickej kultúry sa našlo priamo na území mesta, v polohe Golf Parku. Najstaršia písomná pamiatka o Rajci je z 12. storočia. Kráľ Béla III. vydal v roku 1193 listinu, v ktorej sa Rajec prvýkrát spomína pri vytyčovaní hraníc majetku darovaného kráľom ako Raich. Prvá písomná zmienka o Rajci ako meste pochádza z roku 1397. Roku 1604 kráľ Rudolf II. vydal koncesiu na vydržiavanie jarmokov, privilégia v rokoch 1719 a 1830 boli rozšírené. Kráľ Matej II. oslobodil mešťanov od platenia kráľovského mýta a miestneho poplatku v celej krajine, jeho listinu potvrdila v roku 1749 aj kráľovná Mária Terézia. Originál tejto listiny patrí k najvzácnejším exponátom Mestského múzea. Rajec sa stal strediskom remesiel. Od roku 1408 vznikol cech súkenníkov, obuvníkov, mäsiarov, garbiarov a čižmárov. Jedným z remesiel, ktoré sa stalo trvalou súčasťou histórie Rajca je rezbárske remeslo. V 17. – 18. storočí bol Rajec známy výrobou čižiem z červenej kordovánovej kože. Súkenníci mali v 17. storočí dve valchy

a v roku 1720 tu bolo 145 remeselníkov. V novodobej histórii bol Rajec v rokoch 1949-1960 sídlom okresu a v roku 1968 získal štatút mesta.

## 1.6. Pamiatky

Z pamiatok mesta má dominantné postavenie štvoruholníkové námestie gotického rázu z 15. a 16. storočí, ktoré tvorí jeho jadro. V pravom uhle do jeho stredu ústia vždy dve ulica zvierajúce pravý uhol. Do 16. storočia spadá aj výstavba mestskej radnice, ktorá je hlavnou stavbou námestia. Jednoposchodová renesančná stavba, má otvorené arkády a prístup zo všetkých strán. Arkády slúžili ako trhovisko, poschodie patrilo administratívne mestskej rade. Počas rekonštrukcie v roku 1992 boli arkády zasklené a radnica bola zmenená na obradnú, koncertnú a výstavnú sieň. Typickú ukážku architektúry 17. storočia predstavuje jednoposchodová renesančná budova remeselného domu s kamennou pavlačou a tromi arkádami v južnej časti námestia. V 19. storočí bol v budove zriadený mestský pivovar, neskôr mestská krčma. Od roku 1993 budova slúži Mestskému múzeu a sú na nej umiestnené pamätné tabule rajeckých rodákov, Jána Frivaldského a Juraja Slotu Rajeckého. Rajec bol v minulosti významným strediskom remeselnej výroby a až do 14. storočia prevažovali ľudové remeslá, kedy si každý hospodár vedel takmer všetko potrebné vyrobiť sám. Postupne však vznikli remeselnícke dielne, z ktorých vynikalo rezbárstvo, stolárstvo, medovníkárstvo a veľmi cenená bola práca rajeckých modrotlačiarov. Vychýrení boli rezbárski majstri Igondovci, ktorí okrem prác s náboženskými motívmi vyrábali dvojkrídlové a polkruhové bohato zdobené vyrezávané brány. V nadväznosti na tieto zručnosti bolo v Rajci vytvorené ľudovomelecké družstvo Rezbár, v ktorom pôsobil aj autor Slovenského betlehemu Jozef Pekara.

Rímskokatolícky kostol svätého Ladislava pochádza zo začiatku 14. storočia. Gotický kostol bol viackrát prestavaný a dnes má barokový interiér. Je jednou z najstarších stavebných pamiatok mesta a stojí v jeho najstaršej časti, juhovýchodne od námestia. Najstaršia zmienka o chráme pochádza z roku 1368, kedy išlo o gotickú stavbu. Mnohé pohromy a prestavby zapríčinili, že v súčasnosti pôvodné už len spodné časti veže a obvodového muriva so západným a južným neskorogotickým portálom. Z roku 1770 sa na južnej stene kostola zachovali slnečné hodiny s latinským nápisom: „Keby nebolo Slnka, hodiny by neukazovali čísla.“ Rajec bol preslávený výrobou organov z dielne rodiny Pažických, ktorých tradícia výroby siaha do roku 1757. Tri generácie majstrov vyrobili do roku 1879 viac ako 200 organov, ktoré sú dodnes v kostoloch po celom Slovensku. Zakladateľ rodinnej dielne Ondrej Pažický daroval svoj prvý veľký organ v roku 1771 práve rajeckej farnosti, no po mnohých opravách a generálnej rekonštrukcii v roku 1989 sa z neho zachovala len malá časť. Rovnako zásadnými úpravami prešiel aj interiér kostola a súčasná podoba dostal počas opráv koncom 20. storočia. Vzácnu pamiatkou je oltárny obraz z roku 1777. Olejomalba kráľa Ladislava kľačiaceho pred Matkou Božou pochádza od Jozefa Zanussiho. Tri krypty, ktoré sú pod kostolom, boli koncom 19. storočia uzavreté a zamurované. Do dnes sa zachoval iba náhrobok Barbory Thurzovej z roku 1561. Na severnej strane kostola sa nachádza tabuľa Andreja Škrábika.

Medzi ďalšie pamiatky mesta Rajec patrí :

- klasicistický stĺp so sochou Svätej Trojice na námestí SNP z roku 1818, na jeho piedestáli je reliéf sv. Floriána, patróna hasičov,
- kamenná socha svätého Jána Nepomuckého bola od začiatku 19. storočia umiestnená na námestí, odtiaľ bola odstránená počas rekonštrukcie v roku 1974, o dva roky neskôr bola umiestnená v kostole, kde je dodnes,
- židovský cintorín,
- stará fara, dnes zrekonštruovaná, pripomína pôsobenie Jozefa Tisa, prvého slovenského prezidenta.

V meste sa nachádzajú aj pomníky :

- pamätník obetiam Prvej svetovej vojny,
- pamätník obetiam Druhej svetovej vojny.

Rajecky kraj skrýva aj veľa historických pamiatok skrytých pod povrchom skál, hlíny a lístia. Presne takým je aj dlho neobjavený a v pamätiach dávno zabudnutý Rajecký hrad. Po mnohých rokoch však Rajecký hrad vystupuje z hmiel minulosti vďaka súčasným výskumom a šikovným

ľuďom. Archeologickým výskumom boli v rokoch 2017 a 2018 na historickom nálezisku v lokalite Dubová, nachádzajúcom sa v katastri obce Jasenové objavené pozostatky Rajeckého hradu.



Stĺp sv. Trojice

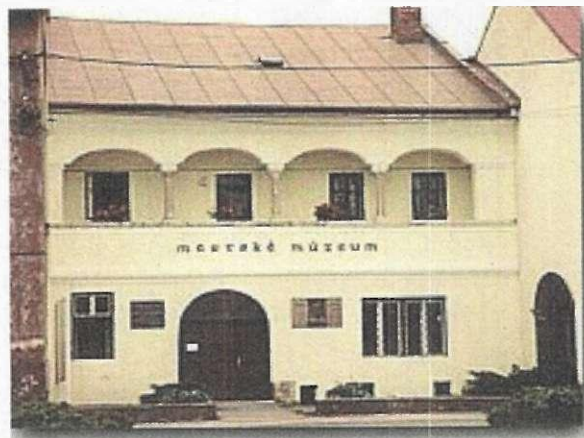

Mestské múzeum



rímskokatolícky kostol sv. Ladislav



Mestská radnica



Rajecký hrad

História mesta a okolitých obcí bola publikovaná v Knihe „RAJECKÁ dolina“, táto nás prevedie Rajeckou kotlinou i samotným mestom Rajec, ktoré skrývajú v sebe vlastné, neopakovateľné čaro zviditeľnené množstvom krásnych prírodných scenérií, zaujímavých miest a zákutí. Ľudia, ktorí sa na tomto území v minulosti usadili, prejavili značnú všestrannosť a zručnosť, ktorú pretavili napríklad aj do jedinečnej výroby kožených produktov. V knihe sa môžeme dočítať aj o zvykoch a tradíciách ľudí Rajeckej kotliny, ktoré František Kalesný zachytil ešte v 50. a 60. rokoch minulého storočia a ktoré sa už v tom čase pomaly vytrácali a upadali do zabudnutia. Niekoľko pohľadov na nárečie typické pre rajeckú oblasť dopĺňa po prvýkrát publikovaný výber z rajeckého nárečového slovníka. Jeho jedinečnosť vyjadruje autenticitu miestneho nárečia, ktoré je špecifické pre opisovaný región. Dielo slúži svojim obsahom ako zdroj hodnotných informácií súčasným i budúcim generáciám.

### **1.7. Významné osobnosti mesta**

- Dr. Ján Hnilicenus (1596) – filozof, gymnaziálny profesor
- Ján Čerňanský (1709) – evanjelický kňaz
- Peter Andrej Huljak (1778-1811) – teologický profesor, humanistický spisovateľ
- Jozef Huljak (1790-1848) – rímskokatolícky kňaz
- rodina Pažických (1757-1879) – zhotovitelia organov
- Juraj Slota Rajecký (1819-1882) – rímskokatolícky kňaz, publicista, redaktor, pedagóg
- Romunland Zaymus – rímskokatolícky kňaz
- Cyril Gabriel Zaymus (1843-1894) – rímskokatolícky kňaz, národný pracovník, pedagóg, spisovateľ, prekladateľ
- Jozef Zaymus – lietavský farár
- JUDr. Eugen Pažický (1876-1919) – významný rajecký entomológ, právnik a štátny úradník v Trenčíne
- Ing. Ján Frivaldský (1882-1895) – významný prírodovedec, entomológ a múzejník
- František Šujanský (1832) – katolícky kňaz
- ThDr. Andrej Škrábik (1882-1950) – rímskokatolícky kňaz, biskup, spisovateľ
- JUDr. Matúš Kavec (1898-1980) – spisovateľ, univerzitný profesor
- Prof. RNDr. Karol Stráňai, DrSC. - univerzitný profesor
- Anton Kállay – profesor žilinského konzervatória
- Jozef Baraník (1903-1983) – slovenský pedagóg a fyzik
- Prof. JUDr. Ferdinand Ďurčanský (1906-1974) – slovenský politik a novinár
- Prof. MUDr. Karol Matulay, DrSC. (1906-1998) – lekár, psychiater
- PhDr. Margita Valehrachová-Matulayová /1909-1990) – profesorka slovenského jazyka
- Mária Pechová-Pečnerová – profesorka matematiky
- Prof. Rudolf Pribiš, národný umelec (1913-1984) – sochár pedagóg
- Alexander Matušik (1920-1986) – prírodovedec, polyhistorik, pedagóg
- Imrich Jakúbek (1922-1969) – operný spevák
- Vladimír Kompánek (1927-2011) – sochár, maliar
- Ing. arch. Ferdinand Milučký (1929-2019) - architekt

### **1.8 Čestné občianstvo**

V roku 2020 nebolo udelené čestné občianstvo.

### **1.9 Partnerské mestá**

- Kety, Poľsko, dohoda o vzájomnej spolupráci podpísaná 26.7.2012
- Rýmařov, Česko, dohoda o spolupráci podpísaná 25.11.2016
- Czechowice-Dziedzice, Poľsko, partnerská dohoda o spolupráci podpísaná 11.7.2018

### ***1.10. Symboly mesta***

Symboly mesta Rajec sú určené Štatútom Mesta Rajec a sú to: erb (znak) Rajca, zástava a vlajka Rajca, pečať Rajca a farby mesta Rajca.

#### ***Erb mesta Rajec***

Historickým patrónom mesta Rajec a dominantnou postavou erbu mesta Rajec je svätý Ladislav. Erb Rajca pozostáva z modrého trojuholníkového ranogotického štítu. V modrom štíte je strieborne odetý sv. Ladislav so zlatou halapartňou a červeným štítom so strieborným dvojitým krížom. Erb je rekonštrukciou najstaršieho známeho pečatidla, ktoré vzniklo na prelome 14. – 15. storočia.

***Zástava mesta Rajec*** v slávnostnom prevedení je visiaca. V hornej tretine je vo farebnom prevedení umiestnená postava sv. Ladislava s halapartňou a štítom a v spodných dvoch tretinách bielo modré pásy.

***Vlajka mesta Rajec*** je tvorená podľa mestskej zástavy, avšak rozmery nie sú predpísané a riadia sa praktickými a estetickými hľadiskami.

***Pečať mesta Rajec*** je kruhová s kolopisom Pečať mesta Rajec. V centrálnej časti je postava sv. Ladislava s halapartňou v pravej ruke a štítom s dvojkrižom v ľavej ruke. V pozadí je ľaliovanie.

Z pečate mesta je odvodená pečiatka, ktorá tvorí kruh v priemere 35 mm, v ktorom je erbová figúra s ľaliovaním mestského znaku umiestnená do okrúhlej kružby, okolo ktorej je kruhový nápis príslušného orgánu.

#### ***Insígnie mesta Rajec***

Insígnie mesta pozostávajú zo zlatej reťaze, na ktorej je zavesený privesok, znázorňujúci mestský erb.

#### ***Logo mesta***

Logo reprezentuje mesto navonok, používa sa na oficiálnych listinách, formulároch, navštivenkách, propagačných materiáloch





Erb mesta

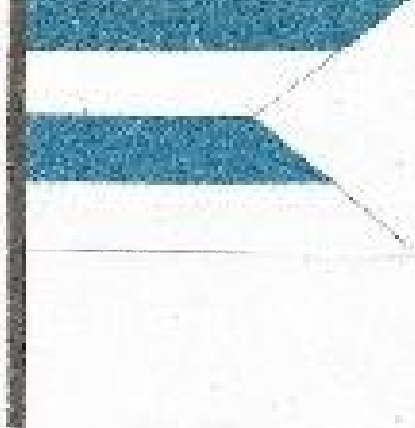

Vlajka mesta

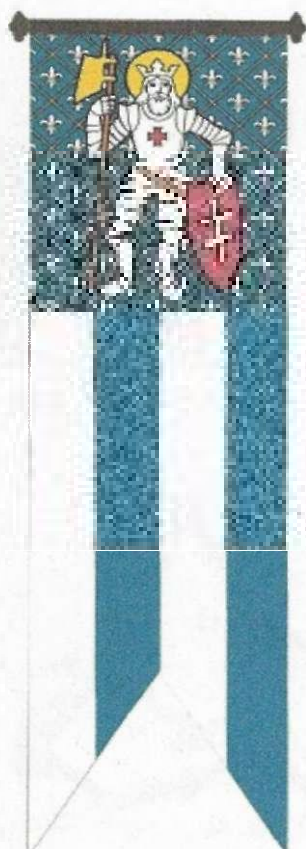

Zástava mesta



Pečať mesta



Insígnie mesta



Logo mesta

## 1.11. Demografické údaje

**Hustota a počet obyvateľov :** hustota 186,55 obyvateľov/km<sup>2</sup> počet obyvateľov 5 869 (k 31.12.2020).

Pod vývojom počtu obyvateľov rozumieme jeho kvantitatívne a kvalitatívne zmeny v čase. Zmena počtu obyvateľstva je ovplyvňovaná demografickými a spoločensko-ekonomickými pomermi. Konkrétne počty obyvateľov žijúcich na predmetnom území dokumentuje nasledujúci graf :

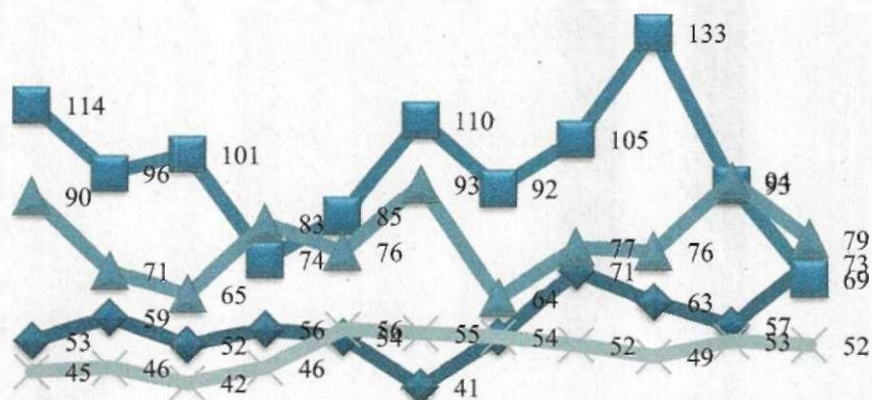
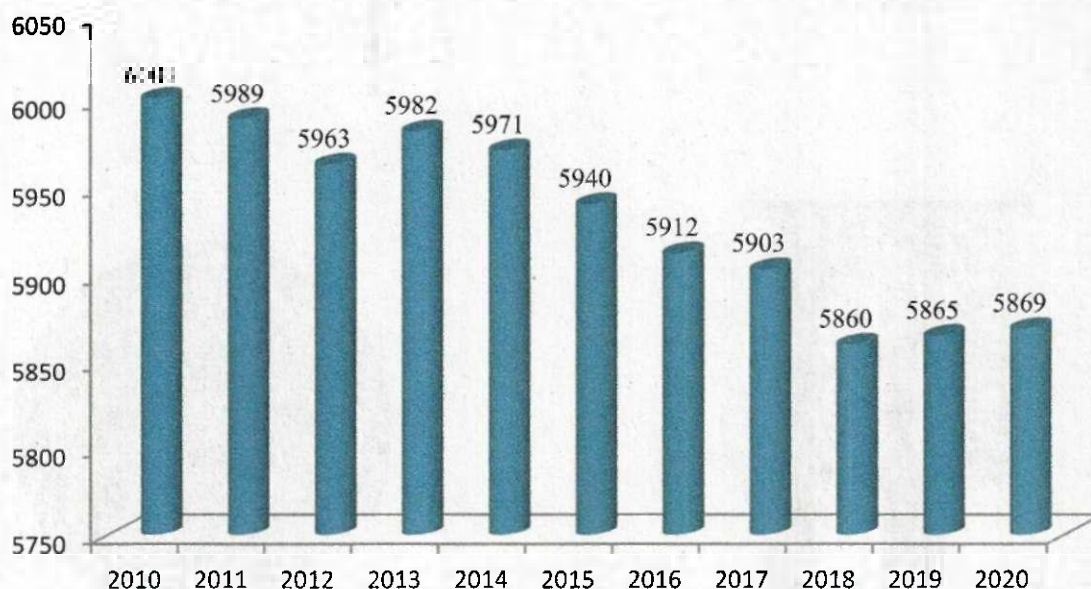

	2010	2011	2012	2013	2014	2015	2016	2017	2018	2019	2020
narodení	53	59	52	56	54	41	54	71	63	57	73
odhlásení	114	96	101	74	85	110	92	105	133	93	69
prihlásení	90	71	65	83	76	93	64	77	76	94	79
zomrelí	45	46	42	46	56	55	54	52	49	53	52

## 1.12. Ekonomické údaje

Nezamestnanosť je prirodzeným fenoménom a atribútom slobodnej spoločnosti založenej na trhovom hospodárstve a demokracii. Jej nekontrolovateľný vývoj spôsobujúci masový charakter však vyvoláva nielen vážne ekonomické, ale aj sociálne problémy. Vývoj nezamestnanosti v meste dokumentuje nasledujúci graf:

### Nezamestnanosť v %

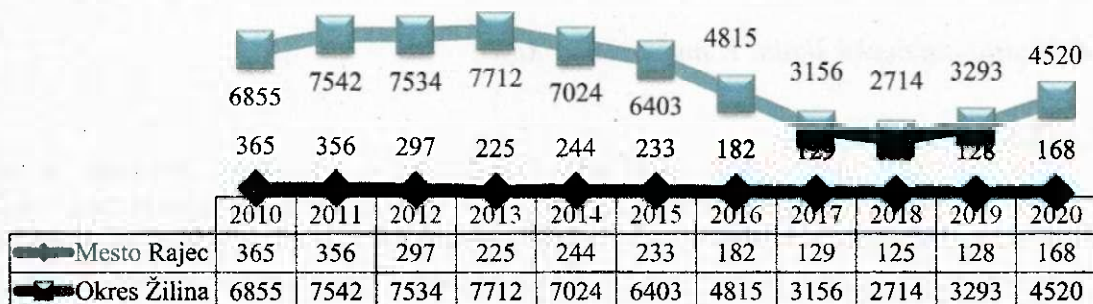
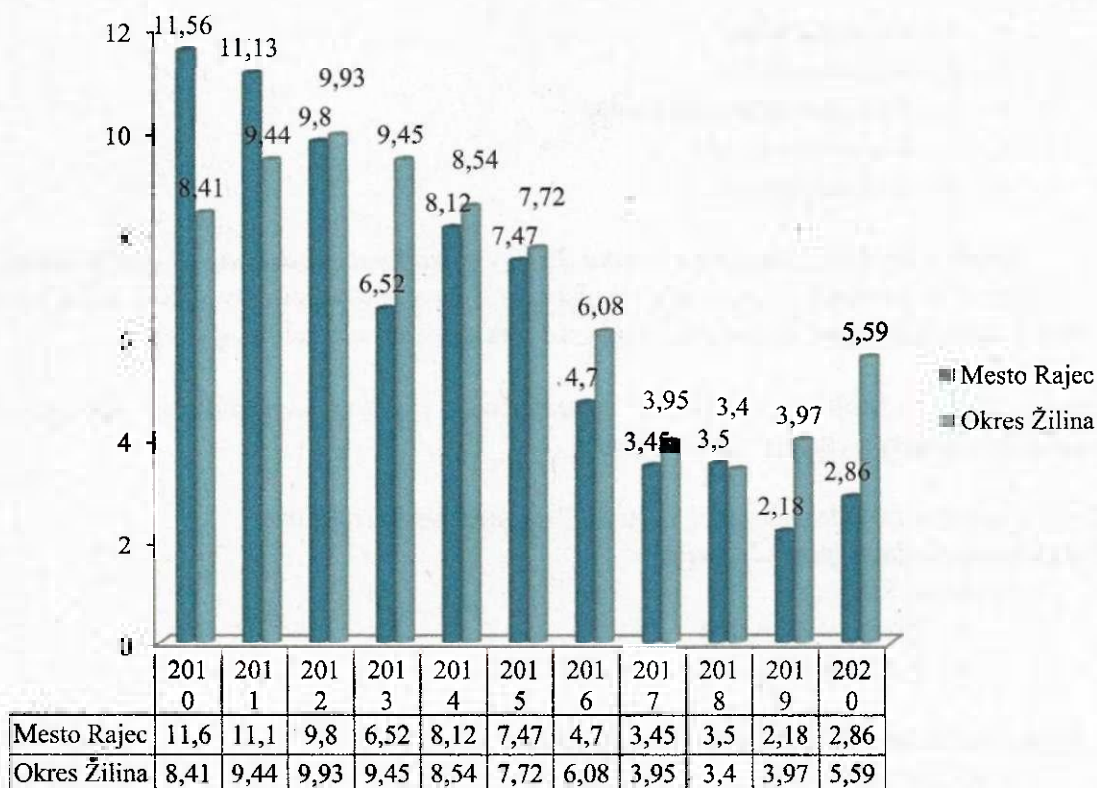

### **1.13. Výchova a vzdelávanie**

V kalendárnom roku 2020 sa prelínali dva školské roky – 2019/2020 a 2020/2021. Na území mesta Rajec výchovnovzdelávaci proces poskytovala základná škola, materské školy základná umelecká škola.

#### **Mimoškolské aktivity zabezpečovali :**

- školský klub detí

**Sieť škôl a školských zariadení v zriaďovateľskej pôsobnosti mesta Rajec tvorili v roku 2020 :**

- 2 – materské školy,
- 1 – základná škola,
- 1 – základná umelecká škola,
- 1 – školský klub detí,
- 3 – školské jedálne.

**Školy a školské zariadenia v roku 2020 v zriaďovacej pôsobnosti mesta Rajec** – tvorili spolu 4 rozpočtové organizácie školstva a 4 rozpočtové zložky (ktoré sú ich súčasťou), z toho 1 základná škola, 2 materské školy a 1 základná umelecká škola,

Všetky školy a školské zariadenia zabezpečujú výchovno-vzdelávaciu činnosť v zmysle zriaďovacej listiny vydananej mestom Rajec.

Školy a školské zariadenia mali v roku 2020 nasledovnú štruktúru :

#### **1. Základná škola, Lipová 2, Rajec**

a) súčasť školy :

- Školský klub detí
- Školská jedáleň

#### **2. Materská škola, Obrancov mieru 400/51, Rajec**

a) súčasť školy :

- Školská jedáleň

#### **3. Materská škola, Obrancov mieru 400/51, Rajec**

a) súčasť školy :

- Školská jedáleň

#### **4. Základná umelecká škola, 1. mája 412/1, Rajec**

#### **Materské školy**

Materské školy podporujú osobnostný rozvoj detí, rozvíjajú schopnosti a zručnosti, vytvárajú predpoklady na ďalšie vzdelávanie. Materské školy zabezpečujú výchovu a vzdelávanie prostredníctvom školského vzdelávacieho programu, ktorý poskytuje predprimárne vzdelanie pre deti spravidla od troch do šiestich rokov. Do výchovno-vzdelávacieho procesu materské školy implementujú inovované postupy a spôsoby práce s deťmi. Jedným z nich je realizácia zážitkového učenia. Je prirodzené, že dieťa efektívnejšie získava a utvrdzuje si nové poznatky, zručnosti a návyky, ak ich môže prežívať.

V roku 2020 predprimárne vzdelávanie zabezpečovali 2 materské školy v zriaďovateľskej pôsobnosti mesta Rajec, pričom v školskom roku 2019/2020 s počtom 186 a v školskom roku 2020/2021 s počtom detí 184.

Materská škola	Počet tried		Počet detí	
	2019/2020	2020/2021	2019/2020	2020/2021
Obrancov mieru	4	4	83	82
Mudrochova	5	5	103	102

#### Materská škola, Mudrochova 930/10 Rajec

- vlastné akcie školy v roku 2020 : Fašiangový karneval (30.1.2020)
- zapojenie sa do projektov v roku 2020 : Grantový program Tesco „Hrou objavujeme prírodné ihrisko „Kopček“, projekt bol úspešný,
  - výtvarná súťaž „Kde bolo, tam bolo“,
  - projekt „Koľko lásky sa zmestí do krabice od topánok“ – zameraný na spriemnenie vianočných sviatkov pre klientov Domova vďaka prostredníctvom darčkov.

V roku 2020 v materskej škole boli zrealizované nasledovné akcie v rámci opráv budovy :

- oprava podlahy v 4. triede vrátane nákup koberca,
- oprava podlahy a polozenie PVC krytiny v šatni detí pri 4. triede,
- maľovanie sokla v 5. triede,
- maľovanie radiátorových krytov v 2. a 3. triede.

#### Materská škola, Obrancov mieru 400/51 Rajec :

- zapojenie sa do projektov v roku 2020 : Grantová výzva Tesco – „Vy rozhodujete, my pomáhame“ – Názov projektu : zelení škriatkovia,
  - program pohybovej všestrannosti : „Svet nekončí za vrátky, cvičíme se zvieratky“,
  - kreatívna súťaž o najkrajšiu zimnú školskú výzdobu – „Zima na škole“,
  - výtvarná súťaž – „Ja a koronavírus“, v tejto výtvarnej súťaži materská škola získala účastnícky diplom,
  - výtvarná súťaž „Dúhový kolotoč“, materská škola vo výtvarnej súťaži získala finančnú odmenu vo výške 230,00 €.

V roku 2020 sa v materskej škole realizovali v rámci opráv budovy nasledovné akcie :

- rekonštrukcia detskej umyvárne.

Vlastné akcie materských škôl, vystúpenia na kultúrnych podujatiach mesta, besiedky s rodičmi boli v tomto roku obmedzené, z dôvodu opatrení ochorenia pandémie COVID-19.

### Základná škola

#### Základná škola, Lipová 2, Rajec

Základná škola v zriaďovateľskej pôsobnosti mesta v súlade s princípmi a cieľmi výchovy a vzdelávania podporuje rozvoj osobnosti žiaka. Poskytuje žiakovi základné poznatky, zručnosti a schopnosti v oblasti jazykovej, prírodovednej, spoločenskovednej, umeleckej, športovej, zdravotnej, dopravnej a ďalšie poznatky a zručnosti potrebné na jeho orientáciu v živote a v spoločnosti a na jeho ďalšiu výchovu a vzdelávanie. Základná škola zabezpečuje výchovu a vzdelávanie prostredníctvom vzdelávacích programov, ktoré poskytujú základné vzdelanie, ktoré sa člení na primárne vzdelanie (prvý stupeň základnej školy) a nižšie sekundárne vzdelanie (druhý stupeň základnej školy).

Základná škola	Počet žiakov	
	2019/2020	2020/2021
Lipová 2	510	520

Základná škola	Počet žiakov integrovaných	
	2019/2020	2020/2021
Lipová 2	56	50

Základná škola	Počet žiakov v školskom klube detí	
	2019/2020	2020/2021
Lipová 2	125	145

Žiaci pravidelne dosahujú veľmi kvalitné výsledky rôznych súťažiach, v II. polroku 2019/2020 dosiahli úspech v biologickej, geografickej, chemickej, matematickej, dejepisnej olympiáde, v Hviezdoslavovom Kubíne a informatickej súťaži iBobor.

Škola sa zapojila a bola úspešná v rozvojovom projekte „Čítame radi“, ktorá bola zameraná na podporu čitateľskej gramotnosti.

### Základná umelecká škola

Základná umelecká škola, 1. mája 412/1, Rajec

Základná umelecká škola poskytuje základné umelecké vzdelanie a pripravuje na štúdium na stredných školách s umeleckým zameraním a v konzervatóriách, ako aj na štúdium na vysokých školách s pedagogickým alebo umeleckým zameraním. Pre záujmové vzdelávanie Mesto Rajec zriadilo Základnú umeleckú školu na ulici 1.mája, ktorá poskytuje vzdelávanie v jednotlivých umeleckých odboroch: hudobnom, výtvarnom, tanečnom a literárno-dramatickom.

	Školský rok 2019/2020	Školský rok 2020/2021
Počet žiakov	492	500
Prípravné štúdium	60	61
Základné štúdium	430	432
Štúdium pre dospelých	2	7
Hudobný odbor	278	303
Výtvarný odbor	150	135
Tanečný odbor	61	62
Literárno-dramatický odbor	3	0

Aj napriek pandemickému ochoreniu COVID-19, Základná umelecká škola úspešne pripravila 11. ročník Medzinárodnej interpretačnej súťaže v slovenskej tvorbe Rajecká hudobná jar, formou online. Odznelo 35 hudobných vystúpení, 60 skladieb, 5 člennú porotu viedol slovenský hudobný skladateľ Peter Majchadík. Žiaci Základnej umeleckej školy získali 2 prvé miesta (hra na organe, hra na xylofón). Titul laureáta celej súťaže získal taktiež žiak Základnej umeleckej školy Rajec. Okrem týchto všetkých ocenení získali žiaci ešte dve druhé miesta.

V septembri 2020 sa konali Koncerty víťazov Rajeckej hudobnej jari vo Viedni a Bratislave. Viedenský koncert bol mimoriadne významný pre školu, pretože bol zaradený do medzinárodného festivalu EUNIC Multilateralims at Work in Vienna 2020. EUNIC združuje národné inštitúty Európskej únie pre kultúru. Koncert bol za účasti vedúceho stáleho zastúpenia Európskej komisie vo Viedni Georga Mattona a viceprezidenta EUNIC Panosa Mastorakisa. Žiaci školy sa v decembri zúčastnili celoslovenskej súťaže Dni Miloša Ruppeldta, kde získali jedno tretie miesto, jedno druhé miesto, jedno čestné uznanie a cenu pre najmladšiu hráčku na trombón.



Na území mesta Rajec pôsobili v rok 2020 okrem základných škôl a školských zariadení v zriaďovateľskej pôsobnosti mesta Rajec aj školy a školské zariadenia iných zriaďovateľov.

**Rímskokatolícka cirkev, Žilinská diecéza, Jána Kalinčiaka 1, Žilina - zriaďovateľ :**

- Katolícka spojená škola, Cirkevná základná škola sv. Jána Vianneyho, Námestie Andreja Škrábika 5, Rajec, súčasťou školy je školský klub detí, školská jedáleň

**Žilinský samosprávny kraj, Komenského 48, Žilina - zriaďovateľ :**

- Gymnázium, Javorová 5, Rajec

**EduGO s. r. o., J. Vuruma 144, Žilina - zriaďovateľ :**

- Súkromné centrum špeciálno-pedagogického poradenstva, Námestie Andreja Škrábika 37, Rajec

### **1.14. Zdravotníctvo**

Zdravotnú starostlivosť v meste poskytuje Poliklinika – Rajec, neštátne zdravotnícke zariadenie, na ulici Hollého v Rajci, kde ordinujú všeobecní, detskí a zubní lekári. Nachádzajú sa tu tieto odborné ambulancie: interná, chirurgická, ortopedická, očná a gynekologická. V poliklinike sídli aj rehabilitačné oddelenie, RTG, zubná technika, očná optika a dopravná zdravotná služba. Ostatné zdravotnícke služby sú zabezpečované Fakultnou nemocnicou v Žiline.

Okrem lekárov starajúcich sa o zdravie občanov pôsobí v meste Rajec jedna veterinárna ambulancia.

### **1.15. Sociálne zabezpečenie**

Sociálne služby v meste zabezpečuje :

- mesto Rajec.

Mesto Rajec poskytuje podľa zákona č 448/2008 Z.z. o sociálnych službách a o zmene a doplnení zákona č. 455/1991 Zb. o živnostenskom podnikaní (živnostenský zákon) v znení neskorších predpisov nasledovné sociálne služby.

**Domácu opatrovateľskú službu** v prirodzenom prostredí občana, ktorá sa poskytuje občanom odkázaným na pomoc inej osoby pri úkonoch sebaobsluhy (osobná hygiena, stravovanie, pomoc pri vyzliekaní a obliekaní, pomoc pri chôdzi), úkonoch o starostlivosť o domácnosť (nákup, príprava jedla, upratovanie) a pri základných sociálnych aktivitách (sprievod k lekárovi, vybavenie úradných záležitostí). Opatrovateľská služba sa vykonáva v pracovných dňoch, priamo v byte občana a v rozsahu poskytovaných hodín, ktoré si prijímateľ dohodne v zmluve o poskytovaní opatrovateľskej služby. V roku 2020 bolo podaných 32 žiadostí o posúdenie odkázanosti na opatrovateľskú službu a uzatvorených 10 zmlúv o poskytovaní sociálnych služieb. Opatrovateľská služba bola v priebehu celého roka 2020 poskytovaná priemerne pre 6 klientov a zabezpečovalo ju 5 opatrovateľiek. Klientom bolo v roku 2020 poskytnutých 6 390 hodín opatrovateľskej služby.

Mesto Rajec ďalej zabezpečuje sociálnu službu na podporu rodiny a rodiny s deťmi. Vykonáva opatrenia v sociálnoprávnej ochrane detí a sociálnej kurately, zabezpečuje pomoc občanom a rodinám v hmotnej núdzi vo forme finančnej alebo vecnej dávky, poskytuje sociálne poradenstvo, vykonáva šetrenia rodinných a osobných prípadov, zabezpečuje a organizuje nevyhnutnú sociálnu pomoc v čase náhlejšej núdze spôsobenej živelnou pohromou, haváriou alebo inou udalosťou.

**Domov vďaky** je rozpočtovou organizáciou mesta s kapacitou 29 miest. V roku 2020 v rozpočtovej organizácii pracovalo 19 zamestnancov. Sociálna služba sa poskytuje celoročnou pobytovou formou. V rozpočtovej organizácii sú poskytované dva druhy sociálnych služieb a to

sociálna služba v zariadení pre seniorov pre 26 klientov a sociálna služba v domove sociálnych služieb pre 3 klientov.

Zariadenie pre seniorov poskytuje sociálnu služby fyzickej osobe, ktorá dovŕšila dôchodkový vek a je odkázaná na pomoc inej fyzickej osoby a jej stupeň odkázanosti je najmenej IV. alebo fyzickej osobe, ktorá dovŕšila dôchodkový vek a poskytovanie sociálnej služby potrebuje z iných vážnych dôvodov.

Domov sociálnych služieb poskytuje sociálnu službu fyzickej osobe, ktorá je odkázaná na pomoc inej fyzickej osoby a jej stupeň odkázanosti je najmenej V. alebo fyzickej osobe, ktorá je nevidiaca alebo prakticky nevidiaca a jej stupeň odkázanosti je najmenej III.

V roku 2020 boli 3 úmrtia, v poradovníku čakaťel'ov k 31.12.2020 bolo 21 žiadostí. Priemerný vek umiestnených klientov je 77 rokov, vek najstaršej obyvateľky je 98 rokov, najmladšieho obyvateľa 56 rokov. Čo sa týka pohlavia u umiestnených občanov prevládajú ženy.

Sociálna služba v dennom stacionári patrí medzi podporné sociálne služby, v prípade záujmu je poskytovaná ambulantnou formou, to znamená, že prijímateľ služby dochádza do zariadenia. V dennom stacionári sa poskytuje sociálna služba občanovi, ktorý dovŕšil dôchodkový vek, občanovi s ťažkým zdravotným postihnutím, rodičovi s dieťaťom alebo starému rodičovi s vnukom alebo vnučkou. V roku 2020 služby denného stacionára nevyužil ani jeden občan.

V roku 2020 boli zo štátneho rozpočtu prostredníctvom dotácií na ochorenie pandémie COVID-19 Domovu vďaka poskytnuté finančné prostriedky na vitamínové a výživové doplnky pre klientov a zamestnancov, odmeny zamestnancom v prvej línii pandémie, odmeny pre zamestnancov za prácu v karanténe.

Okrem poskytnutých dotácií boli získané finančné prostriedky vo forme sponzorského daru od spoločnosti Depend, Tena, z Lekárne pri Poliklinike Rajec, z Lekárne Kysucké Nové Mesto, od spoločnosti Slovtrend Žilina, od Ľubomíra Šimku a Nadácie Pontis.

### **1.16. Kultúra**

Zabezpečovanie kultúrnych podujatí a spolupodieľanie sa na organizácií kultúrnych, spoločenských a športových akcií je tiež jednou z úloh samosprávy. Mesto prostredníctvom oddelenia kultúry a športu spolupracuje so spoločenskými organizáciami, vzdelávacími inštitúciami, záujmovými združeniami a občanmi.

Oddelenie kultúry a športu úzko spolupracuje s komisiou kultúry a športu pri Mestskom zastupiteľstve. Prijíma žiadosti o dotácie na podporu telovýchovy a športu, kultúrno-spoločenských aktivít a na podporu záujmových organizácií a združení, kontroluje zúčtovanie dotácie.

V roku 2020 z dôvodu pandemického ochorenia COVID-19 mesto zaznamenalo pokles akcií. Oddelenie kultúry a športu v spolupráci so športovými klubmi v meste zabezpečilo 7 akcií s účasťou 3 500 účastníkov. Jednalo sa o športové akcie : Rajecký športový deň, Rajecký kros triatlon, Rajecký maratón, Rajecký kros duatlon. V mesiaci február sa uskutočnili kultúrno-spoločenské akcie : Mestský ples, Detský maškarný ples a Fašiangová zabíjačka.

V kultúrnom dome na ulici 1.mája v Rajci sú vytvorené priestory na organizovanie rôznych kultúrnych podujatí.

Mesto pravidelne vydáva mesačník Rajčan, spravuje mestské múzeum, v ktorom sa nachádza 4 823 kusov zbierkových predmetov a mestskú knižnicu, ktorá eviduje 12 201 knižných jednotiek, v ktorých je zahrnutá literatúra pre dospelých a deti, špeciálne dokumenty, odborná literatúra pre dospelých a deti, cudzojazyčná literatúra, počet návštevníkov v knižnici v roku 2020 bol 11 763.

Mesto Rajec naďalej poskytuje na predaj knihu RAJECKÁ dolina, v ktorej je spracovaná samotná história, zvyky, nárečie a život od čias našich predkov po súčasnosť.

V meste už 40 rokov funguje jedno Denné centrum pre dôchodcov na ulici Nádražnej, kde sa zabezpečujú kultúrne a spoločenské aktivity pre seniorov. K 31.12.2020 malo Denné centrum

76 členov. Začiatkom roka boli uskutočnené 2 akcie : privítanie Nového roka a Fašiangy, pokles uskutočnených akcií bol z dôvodu opatrení pandemického ochorenia COVID-19.

### **1.17. Šport**

Vybavenie a poskytovanie služieb v meste z hľadiska športových aktivít sú adekvátne záujmom našich občanov. V meste sa nachádza športový areál s futbalovým ihriskom s trávnatým povrchom, šatňami a sociálnymi zariadeniami. Ďalej v areáli sú tenisové kurty, hokejbalové ihrisko, pre mladých je vybudovaný skate park a ihrisko na cvičenie pre vyznávačov workoutového športu. V rámci areálu ihriska je ešte rezervná plocha pre rozvoj iných športových plôch. Okrem toho je v meste 10 detských ihrísk. Služby v meste poskytujú aj dve fitnesscentrá, s možnosťou využitia viacerých športových, rehabilitačných, či iných aktivít. Poskytovateľom športových aktivít je termálne kúpalisko Veronika, ktoré okrem vodných športov umožňuje vykonávanie viacerých iných športových aktivít (plážový volejbal, minigolf, stolný tenis, basketbal). Ďalším poskytovateľom športových aktivít je golfové centrum – Golf Park Rajec, kde sa nachádza deväť jamkové ihrisko a cvičné odpalisko. V meste pôsobí viacero športových klubov rôzneho zamerania.

Na horizonte masívu Dubová sa týči rozhľadňa, ktorá slúži ako vyhliadková veža pre turistov a návštevníkov. Návštevníci náučného chodníka môžu pri turistickom výstupe na Dubovú, k rozhľadni, spoznávať miestnu flóru, faunu a históriu prostredníctvom tabúl' náučného chodníka. Rajecká rozhľadňa spolu s náučným chodníkom prináša nové možnosti rozvoja cestovného ruchu a turizmu v našej doline.

### **1.18. Hospodárstvo**

Najvýznamnejší priemysel v meste :

- elektrotechnický priemysel,
- strojársky priemysel,
- drevospracujúci priemysel – Katrimex s. r. o., Cenzuálne spolumajiteľstvo, pozemkové spoločenstvo.

Najvýznamnejšia poľnohospodárska výroba v meste :

- rastlinná a živočíšna výroba – Agroregión a.s. Rajec

V meste pôsobí firma KFTS s. r. o, ktorá vyrába plastové komponenty do automobilov. Významné postavenie má i stavebná činnosť. V meste pôsobia priemyselné prevádzky - textilná výroba, výroba potravín (pekárne, cukrárne), výroba syrov, korbáčikov, jogurtov a iných mliečnych výrobkov.

Základnú obchodnú vybavenosť v meste tvoria potraviny Tesco, Coop Jednota, ktoré sú tu zastúpené spolu s menšími súkromnými obchodmi (potravinovými alebo so zmiešaným tovarom). Okrem základných potravín sú v meste aj ďalšie špecializované predajne s predajom mäsa, zeleniny a rýb.

V rámci služieb sú v meste umiestnené prevádzky a to: kaderníctvo, holičstvo, kozmetika, manikúra s pedikúrou, pohrebná služba, veterinárna ambulancia, autoškola, stávkové kancelárie, herne, poštové služby, banky, ekonomické služby, servisy PC techniky, stavebné sporiteľne, poisťovne, zariadenia remesiel – krajčírstva, opravovňa hodín, opravovne elektrospotrebičov, sklenárstva, kamenárstva, drevovýroba, rezbárske práce, zvaračské práce, autokarosárska dielňa, pneuservisy, predaj lesnej a poľnohospodárskej techniky.

Stravovacie zariadenia sú spravidla ako súčasť ubytovacích zariadení. V meste sa nachádzajú penzióny, kúpalisko Veronika a sú tu samostatné stravovacie zariadenia nižšej kategórie napr. hostince, vináreň, kaviareň, pivárne, pohostinstvá, reštaurácie, pizzeria, a podobne. Regionálne stravovacie zariadenia sú v rôznych štýloch, väčšinou ale na báze slovenskej kuchyne.

## **Činnosti zabezpečované mestom Rajec :**

### **Odpadové hospodárstvo**

Mesto Rajec zabezpečovalo nakladanie s komunálnymi odpadmi v zmysle zákona č. 79/2015 Z. Z. o odpadoch a o zmene a doplnení niektorých zákonov v znení neskorších predpisov a jeho vykonávacími predpismi a Zmluvou o zabezpečení systému združeného nakladania s odpadmi z obalov a odpadmi z neobalových výrobkov.

Zber komunálnych odpadov sa vykonával prostredníctvom zberovej spoločnosti každú stredu, podľa platnej zmluvy. Od 01.07.2020 došlo na základe verejného obstarávania k zmene dodávateľa tejto služby a k navýšeniu ceny za zber a odvoz komunálneho odpadu.

<b>Objem zbernej nádoby</b>	<b>Cena s DPH do 31.06.2020</b>	<b>Cena s DPH od 01.07.2020</b>
110 l	0,60 €	1,50 €
1 100 l	2,17 €	3,696 €

V roku 2020 vyprodukovali občania mesta Rajec 1 143,70 t komunálnych odpadov.

Zber objemných odpadov sa uskutočňoval prostredníctvom zberného dvora na Fučíkovej ulici a pristavením veľkokapacitných kontajnerov na uliciach mesta v jarnom a v jesennom období. Spolu občania vyprodukovali 210,10 t objemných odpadov.

Komunálne odpady a objemné odpady boli uložené na skládke odpadov v Šuji.

Zber drobných stavebných odpadov bol zabezpečený veľkokapacitným kontajnerom, ktorý bol umiestnený na zbernom dvore. Drobné stavebné odpady v celkovom množstve 124,14 t boli zhodnotené v spoločnosti ERPOS, spol. s r. o. Rajec.

Odvoz objemných odpadov a drobných stavebných odpadov bol zabezpečený spoločnosťou URÍK s. r. o. Rajec.

Zber vytriedených zložiek z komunálneho odpadu bol zabezpečený zberovou spoločnosťou Združenie obcí Rajecká dolina a financovaný organizáciou zodpovednosti výrobcov NATUR-PACK, a.s..

<b>Typ zástavby</b>	<b>Komodita</b>	<b>Typ zbernej nádoby</b>
<b>IBV</b>	papier	kontajner zvon
	sklo	kontajner zvon
	plasty, kovy, kompozity	vrece
<b>KBV</b>	papier	kontajner zvon
	sklo	kontajner zvon
	plasty, kovy, kompozity	kontajner zvon

Zber elektroodpadu a nebezpečného odpadu bol zabezpečený v roku 2020 celkom 4 krát.

Zber odevov bol zabezpečený prostredníctvom 11 ks trvale rozmiestnených kontajnerov a verejnou zbierkou.

Mesto Rajec v roku 2020 prevádzkovalo zariadenie na znižovanie objemu komunálnych odpadov – kompostovisko, ktoré sa nachádza v mestskej časti Krivín. Do zariadenia bol dovezený biologicky roložiteľný odpad z údržby verejných priestranstiev – tráva, lístie, konáre a drevná hmota vhodná na štiepkovanie. Spolu sme vyprodukovali 76,26 t drevnej štiepky, ktorá sa energeticky zhodnotila. Celkové množstvo biologicky rozložiteľného odpadu z údržby verejných priestranstiev bolo 50,40 t.

### **Skládka TKO**

V hodnotenom období na Skládke odpadov Rajeckého regiónu Rajec bolo uložených za rok 2020 - 5657,00 t odpadu, čo je v porovnaní s rokom 2019 o 177,00 t odpadu viac. Množstvo privezených zložiek komunálneho odpadu v roku 2020 je uvedené v tabuľke.

ZOZNAM ODPADOV ZNEŠKODNENÝCH NA SKLÁDKE ODPADOV				
Kód odpadu podľa Katalógu odpadov	Názov odpadu podľa Katalógu odpadov	Kateg. odpadu	Hmotnosť odpadu (t/rok)	Poznámka
1	2	3	4	5
030105	Piliny, hobliny, odrezky, odpadové rezivo	0	10,80	
040221	Odpady z nespracovaných textilných vlákien	0	23,60	
100101	Popol, škvára, prach z kotlov	0	7,50	
100103	Popolček z rašeliny a neošetreného dreva	0	23,50	
120105	Hobliny a triesky z plastov	0	10,00	
150106	Zmiešané obaly	0	210,82	
160119	Plasty	0	2,47	
160120	Sklo	0	3,51	
170904	Zmiešané odpady zo stavieb	0	476,87	
170107	Zmesi betónu, tehál, obkl. Materiálu, obkladačiek	0	3,50	
170201	Drevo	0	0,50	
170203	Plasty	0	0,70	
170411	Káble	0	0,80	
200301	Zmesový komunálny odpad	0	4881,94	

V priebehu roka nedošlo na skládke k žiadnej technickej, ani ekologickej havárii, ktorá by si vyžadovala mimoriadne opatrenia. Počas prevádzky skládky boli vykonávané bežné prevádzkové opravy a servisné práce strojov a zariadení, úprava komunikácie po telese skládky odpadov, ako aj úprava svahovania skládky, čistenie odtokových žľabov. Priesaková kvapalina z telesa skládky bola priebežne odvádzaná na ČOV Rajec bez technických problémov, čo by malo za následok šírenia nepríjemného zápachu, ako aj znečistenie pôdy a podzemných vôd.

Tak ako aj iné roky, aj v roku 2020 bolo na skládke odpadov Rajec – Šuja v zmysle platnej legislatívy a vydaných následných rozhodnutí SIŽP – Žilina, pravidelne vykonávané:

- monitorovanie vplyvu skládky na podzemné a povrchové vody,
- monitorovanie procesu tvorby skládkového plynu,
- monitoring tesnosti fólie
- topografické zameranie skládky odpadov.

Keďže existujúca skládka odpadov Rajec – Šuja ukončí svoju činnosť v priebehu roka 2021, popri samotnom prevádzkovaní skládky odpadov združenie realizovalo v roku 2020 prípravu stavby Prekládkovej stanice v areáli súčasnej skládky odpadov, ktorá by mala slúžiť do doby vybudovania novej skládky odpadov pre mestá a obce Rajeckého regiónu.

#### **Zberný dvor**

V roku 2020 bol v prevádzke jeden zberný dvor :

- Zberný dvor na ulici Fučíkovej 339/6, Rajec.

Do zberného dvora mohol občan mesta Rajec preukázaním sa občianskym preukazom priniesť akúkoľvek vytriedenú zložku komunálneho odpadu bez obmedzenia množstva, okrem odpadu z liečiv a kuchynského odpadu.

Množstvo jednotlivých zložiek komunálneho odpadu prinesených občanmi mesta v roku 2020 do zberného dvora je uvedené v tabuľke.

Názov odpadu:	Katalógové	Množstvo odpadu v tonách v roku:		
	číslo odpadu:	2018	2019	2020
Papier a lepenka	200101	41,774	46,145	55,810
Sklo	200102	117,030	103,100	120,500
Viacvrstvé kombinované materiály	200103	2,288	3,160	4,360
Plasty	200139	39,454	44,830	44,440
Obaly z kovu	200104	2,263	3,285	5,170
Elektro	200123	3,716	3,469	5,220
	200136	5,899	9,847	10,578
	200135	2,316	3,948	5,350
	200134	0,025	0,000	0,285
	200133	0,000	0,044	0,000
	200121	0,000	0,058	0,160
Nebezpečné obaly	150110	0,000	0,062	0,741
	200127	0,000	0,000	1,160
	160107	0,000	0,000	0,040
	160113	0,000	0,000	0,030
	200126	0,000	0,000	0,540
	150202	0,000	0,000	0,030
Drevo	200138	0,000	17,680	45,300
Kovy	200140	0,000	6,280	2,800
Jedlé tuky a oleje	200125	0,000	0,158	0,098
Pneumatiky	160103	1,030	0,000	0,000
Súčet		215,795	242,066	302,612

### Správa verejnej zelene

Hlavnou náplňou práce strediska boli nasledovné činnosti:

- údržba trávnikov, t.j. kosenie, hrabanie a odvoz trávy, sezónne hrabanie listia
- údržba kvetinových záhonov a drevín (výsadba, zalievanie, ošetrovanie)
- údržba drevín, t.j. orez konárov a úprava korún stromov, strihanie živých plotov a kríkov, výrub stromov a kríkov, odstraňovanie padnutých stromov a zlomených konárov, náhradná výsadba stromov
- údržba zelene v areáloch mestských cintorínov
- údržba zelene v športovom areáli mimo hracích plôch
- odstraňovanie buriny a invázy rastlín
- kontrola, údržba a dezinfekcia detských ihrísk.

V roku 2020 bolo v meste Rajec vykonané :

- 6 kosení na Námestí SNP
- 3 kosenia na sídlisku Sever
- 3 kosenia na sídlisku Juh



- 3 kosenia parkových plôch v lokalitách Partizánska, Nádražná, Jánošíkova, Pri Rajčianke a Bystrická
- 3 kosenia mestských cintorínov.

Údržbe záhonov pozostávala zo zalievania, odstraňovania buriny, odkvitnutých a odumretých častí rastlín, prevzdušňovania záhonov a na konci sezóny zazimovania.

Okrem uvedených aktivít zamestnanci v roku 2020 pomáhali zamestnancom Slovenského vodohospodárskeho podniku, š. p. pri výruboch a čistení koryta Rajčianky v meste.

Na území mesta bolo vzhľadom na protipandemické opatrenia otvorených 7 detských ihrísk v lokalitách:

- Javorová
- Ružová
- Partizánska
- Haškova
- Jánošíkova
- Bystrická
- Hollého – športový areál, pričom ihriská Javorová a Partizánska boli koncom sezóny uzatvorené resp. čiastočne uzatvorené pre rekonštrukciu.

Okrem týchto ihrísk zamestnanci strediska vykonávali dezinfekciu aj na detských ihriskách v areáloch materských škôl.

#### **Prevádzka Domu smútku**

V meste Rajec sú prevádzkované 2 cintoríny – mestský a evanjelický.

Mestské pohrebisko je rozdelené na dve časti:

- a/ stará časť pohrebiska tvorí 10 483 m<sup>2</sup>
- b/ nová časť pohrebiska tvorí 7 526 m<sup>2</sup>

Súčasťou mestského pohrebiska je Dom smútku, v ktorom sa v roku 2020 uskutočnilo 37 pietnych obradov z toho 33 pochovaní do zeme a 4 kremácie.

Evanjelické pohrebisko tvorí 1973 m<sup>2</sup> a jeho súčasťou je Obradný dom, v ktorom sa v roku 2020 neuskutočnil žiaden pietny obrad.

Na pohrebisku sa poskytujú služby zabezpečované vlastníkom pohrebiska, prevádzkovateľom pohrebiska, prevádzkovateľom pohrebnej služby.

Prevádzkovateľ pohrebiska má na základe zmluvného vzťahu s vlastníkom v nájme Dom smútku, zabezpečuje:

- bežnú prevádzku – osvetlenie, ozvučenie, udržiava poriadok a čistotu, vykurovanie, dodávku vody
- drobné opravy a údržbu domu smútku (oprava dverí, okien, batérií, svietidiel a pod.)

Vlastník pohrebiska zabezpečuje:

- vývoz odpadu vzniknutého na pohrebisku, okrem stavebného odpadu.
- opravy, údržbu pohrebiska a Domu smútku sa zabezpečuje vlastnými pracovníkmi alebo na základe zmluvného vzťahu.

#### **Údržba a čistenie mesta**

Čistenie miestnych komunikácií a ich súčasti:

1. miestnych komunikácií, parkovacích plôch, autobusové nástupište, námestie
2. ručné čistenie zastávok verejnej autobusovej dopravy,
3. ostatných spevnených plôch.

Údržba miestnych komunikácií:

1. stavebno – technická údržba miestnych komunikácií,
2. opravy vozoviek a chodníkov,
3. zabezpečenie funkčnosti svetelných signalizačných zariadení – merače rýchlosti,
4. zimná služba.

Strojné čistenie komunikácií bolo vykonávané zametacím vozidlom Mercedes Atego počas celej letnej sezóny priebežne a aktuálnej potreby. Na letnú aj zimnú údržbu chodníkov mesto zakúpilo v mesiaci november vozidlo Mercedes Multihog, ktorým bola zabezpečovaná zimná údržba chodníkov.

### Doprava

Mesto Rajec aj v roku 2020 vykonávalo činnosti vyplývajúce zo zákona č. 135/1961Z.z. o pozemných komunikáciách, zo zákona č. 49/2014 Z.z. o cestnej premávke a o zmene a doplnení niektorých zákonov, v znení neskorších predpisov a to najmä: kompetencie cestného správneho orgánu (povolenia na zvláštne užívanie pozemnej komunikácie, pripojenia komunikácií) a iné. Mesto zabezpečovalo letnú aj zimnú údržbu na miestnych komunikáciách v celkovej dĺžke cca 31,6 km. Údržba bola zabezpečovaná aj prostredníctvom dodávateľských firiem (asfaltovanie výtlkov, výpomoc pri zimnej údržbe). V roku 2020 bol vybudovaný cyklochodník Rajec – Šuja, zhotovené rozšírenie krajníc cesty ulice Porubská (časť pri židovskom cintoríne) v celkove dĺžke cca 200 m a v jesenných mesiacoch sa zrealizovala rekonštrukcia povrchov ciest na ulici Krivín, ďalšia etapa ulice Porubská a chodníkov na uliciach Obrancov mieru, Športová a Nádražná.

### Verejné osvetlenie

Prevádzka a údržba verejného osvetlenia v roku 2020 bola zabezpečená dodávateľsky prostredníctvom firmy EL – MA, s.r.o., Žilinská cesta 53, 013 11 Lietavská Lúčka. Verejné osvetlenie pozostávalo z 569 svetelných bodov a v roku 2020 bola sústava VO rozšírená o 15 nových svetelných bodov na novovybudovanom cyklochodníku Rajec – Šuja. Súčasťou údržby je aj drôtový mestský rozhlas, ktorý pokrýva 99 % mesta a v rámci údržby sa postupne menili staré reproduktory a poškodené vzdušné vedenia. Elektrická energia bola dodávaná spoločnosťou Stredoslovenská energetika, a.s.

## **2. Rozpočet mesta**

Mesto hospodári s jemu zverenými prostriedkami v zmysle platných právnych predpisov a jeho rozpočet, ktorý sa pripravuje na tri roky a schvaľuje na príslušný rok, je zostavený v zmysle zákona č. 523/2004 Z.z. o rozpočtových pravidlách verejnej správy a zákona č. 583/2004 o rozpočtových pravidlách územnej samosprávy v znení zmien a doplnkov.

Rozpočet Mesta je základným nástrojom finančného hospodárenia v príslušnom rozpočtovom roku, ktorým sa riadi financovanie jeho úloh a funkcií v príslušnom rozpočtovom roku. Rozpočet Mesta Rajec je súčasťou rozpočtu verejnej správy. Rozpočtový rok je zhodný s kalendárnym rokom. Rozpočet mesta vyjadruje samostatnosť hospodárenia. V rozpočte sa uplatňuje rozpočtová klasifikácia v súlade s osobitným predpisom.

### **Rozpočet Mesta Rajec na rok 2020**

Rozpočet Mesta je základným nástrojom finančného hospodárenia v príslušnom rozpočtovom roku, ktorým sa riadi financovanie jeho úloh a funkcií v príslušnom rozpočtovom roku. Rozpočet Mesta Rajec je súčasťou rozpočtu verejnej správy. Rozpočtový rok je zhodný s kalendárnym rokom. Rozpočet mesta vyjadruje samostatnosť hospodárenia. V rozpočte sa uplatňuje rozpočtová klasifikácia v súlade s osobitným predpisom.

Mesto Rajec v roku 2020 hospodáril podľa rozpočtu zostaveného v zmysle ustanovenia § 10 ods.7 zákona č. 583/2004 Z.z. o rozpočtových pravidlách územnej samosprávy a o zmene a doplnení niektorých zákonov v znení neskorších predpisov.

Rozpočet a programový rozpočet mesta na rok 2020 ako celok bol zostavený prebytkový v sume 36 000 €.

Rozpočet a programový rozpočet Mesta Rajec na rok 2020 bol schválený uznesením MZ č. 111/2019 dňa 12.12.2019. Rozpočet a programový rozpočet bol plánovaný a schválený ako prebytkový v sume 36 000 € vrátane finančných operácií. Na základe vývoja potrieb mesta v roku 2020 a predpokladanej skutočnosti, bolo navrhnutých a schválených štyridsaťdeväť rozpočtových opatrení.

Rozpočet a programový rozpočet mesta bol zmenený a schválený MZ podľa § č. 21 trikrát a primátorom podľa § 22 odst. 2 v zmysle zásad hospodárenia s finančnými prostriedkami Mesta Rajec dvadsaťtri krát.

Rozpočet a programový rozpočet mesta bol zmenený podľa smernice prijatej uznesením č. 43/2012 zo dňa 26.4.2012 o postupe a zaradovaní prostriedkov zo štátneho rozpočtu (ŠR), z Európskej únie (EÚ), zo zahraničia poskytnutých na konkrétny účel, z rozpočtu iného subjektu verejnej správy a darov, ak darca určí účel daru do rozpočtu mesta dvadsaťtri krát.

## 2.1. Plnenie príjmov a výdavkov rozpočtu a programového rozpočtu za rok 2020

Schválený a po zmenách rozpočet mesta v € k 31.12.2020 :

	Schválený rozpočet	Schválený rozpočet po poslednej zmene
<b>Príjmy celkom</b>	<b>6 844 942</b>	<b>7 042 930</b>
z toho :		
Bežné príjmy mesta	5 734 437	5 644 122
Bežné príjmy RO s právnou subjektivitou	255 903	245 224
Kapitálové príjmy mesta	854 602	1 153 584
<b>Výdavky celkom</b>	<b>8 755 112</b>	<b>9 312 750</b>
z toho :		
Bežné výdavky mesta	3 306 049	3 362 158
Bežné výdavky RO s právnou subjektivitou	2 482 013	2 558 574
Kapitálové výdavky mesta	2 967 050	3 392 018
Kapitálové výdavky RO s právnou subjektivitou	0	0

	Schválený rozpočet	Schválený rozpočet po poslednej zmene
<b>Finančné príjmy</b>	<b>2 116 200</b>	<b>2 463 920</b>
z toho :		
Finančné príjmy mesta	2 116 200	2 461 018
Finančné príjmy RO	0	2 902
<b>Finančné výdavky mesta</b>	<b>170 030</b>	<b>179 100</b>

<b>Rozpočtové hospodárenie mesta za rok 2020</b>	<b>36 000</b>	<b>15 000</b>
--	---------------	---------------

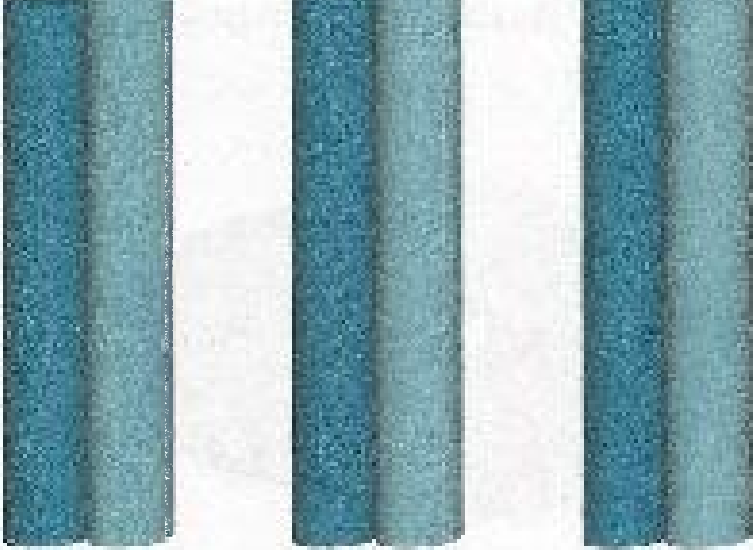

	Schválený rozpočet	Rozpočet po zmenách	Skutočnosť
■ Príjmy	6 844 942	7 042 930	8 392 204,39
■ Výdavky	8 755 112	9 312 750	7 902 940,35

**z toho:**

Rozpočet	schválený	po zmenách	skutočnosť
Bežné príjmy	5 990 340	5 889 346	5 954 062,86
Bežné výdavky	5 788 062	5 920 732	5 463 797,83
<b>Prebytok bežného rozpočtu</b>	202 278	- 31 386	490 265,03

Rozpočet	schválený	po zmenách	skutočnosť
Kapitálové príjmy	854 602	1 153 584	1 082 344,79
Kapitálové výdavky	2 967 050	3 392 018	2 261 713,49
<b>Schodok kapitálového rozpočtu</b>	- 2 112 448	- 2 238 434	- 1 179 368,70

**Finančné operácie:**

Rozpočet	schválený	po zmenách	skutočnosť
Príjmové finančné operácie	2 116 200	2 463 920	1 355 796,74
Výdavkové finančné operácie	170 030	179 100	177 429,03
<b>Hospodárenie z fin. operácií</b>	1 946 170	2 284 820	1 178 367,71

## Rozbor plnenia príjmov za rok 2020 v €

Rozpočet na rok 2020 schválený	Rozpočet na rok 2020 po zmenách	Skutočnosť k 31.12.2020	% plnenia
8 961 142	9 506 850	8 392 204,39	88,3

## Rozbor plnenia príjmov za 2020

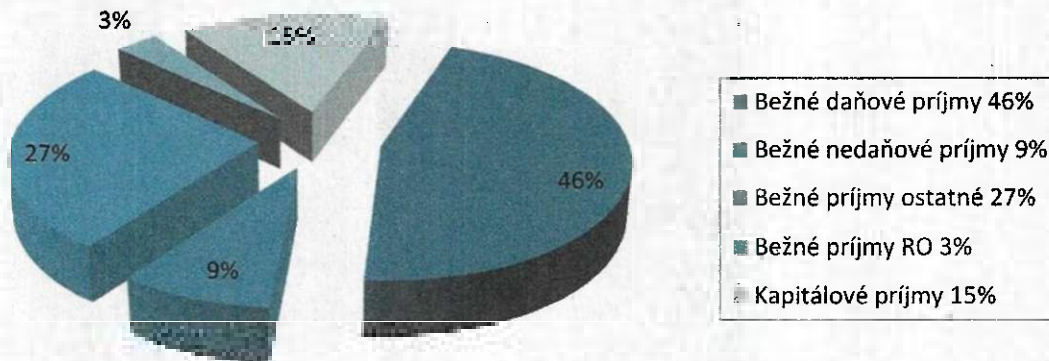

## Rozbor plnenia príjmov za rok 2020 v €

Rozpočet na rok 2020 schválený	Rozpočet na rok 2020 po zmenách	Skutočnosť k 31.12.2020	% plnenia
8 961 142	9 506 850	8 392 204,39	88,3

### Bežné príjmy spolu:

Rozpočet na rok 2020 schválený	Rozpočet na rok 2020 po zmenách	Skutočnosť k 31.12.2020	% plnenia
5 990 340	5 889 346	5 954 062,86	101,1

### Bežné príjmy mesta

Rozpočet na rok 2020 schválený	Rozpočet na rok 2020 po zmenách	Skutočnosť k 31.12.2020	% plnenia
5 734 437	5 644 122	5 724 167,84	101,4

**Bežné príjmy – daňové :**

	položka	Rozpočet schválený	Rozpočet po zmenách	Skutočnosť	% plnenia
výnos dane z príjmov	111	2 916 496	2 705 579	2 793 009,05	103,23
daň z nehnuteľností	121	247 444	247 444	264 119,64	106,7
ostatné miestne dane	133	183 402	179 402	165 983,92	92,5
úroky z omeškania	160	500	2 130	3 766,90	176,9
spolu daňové príjmy:		3 347 842	3 134 555	3 226 879,51	102,9

*111 - daň z príjmov poukázaná územnej samospráve*

Výnos dane z príjmov fyzických osôb poukázaný územnej samospráve je príjmom rozpočtu mesta. Pre Mesto Rajec za rok 2020 tento príjem do rozpočtu predstavuje 2 793 009,05 €.

*121 - daň z nehnuteľnosti*

Z dane z nehnuteľnosti bol v roku 2020 príjem v hodnote 264 119,64 €. Patrí sem daň z pozemkov 36 351,59 €, daň zo stavieb 216 102,73 € a daň z bytov 11 665,32 €.

*133 - daň za psa*

V roku 2020 bol príjem v hodnote 5 700,04 €.

*133 - daň za nevýherné hracie prístroje*

V roku 2020 bol príjem v hodnote 85,16 €.

*133 - daň za predajné automaty*

V roku 2020 bol príjem v hodnote 66,91 €.

*133 - daň za ubytovaciu kapacitu - pobyt*

V roku 2020 bol príjem v hodnote 250,00 €.

*133 - daň za užívanie verejného priestranstva*

V roku 2020 bol príjem v hodnote 6 813,83 €.

*133 - daň za komunálne odpady a drobné stavebné odpady*

V roku 2020 bol príjem v hodnote 153 067,98 €.

*160 - úrok z omeškania*

V roku 2020 mesto vyrubovalo úrok z omeškania za predchádzajúce roky, celkový príjem bol 3 766,90 €.

**Bežné príjmy – nedaňové :**

	položka	Rozpočet schválený	Rozpočet po zmenách	Skutočnosť	% plnenia
príjmy z majetku	211	1 700	1 700	1 772,16	104,2
príjmy z vlastníctva - prenájmu	212	324 015	314 015	304 175,68	96,9
administratívne a správne poplatky	221	17 000	17 000	17 199,50	101,2
pokuty, penále a iné sankcie	222	2 100	2 100	3 567,12	169,9
školné, za stravu, za služby v byt. hos.	223	331 300	256 455	254 854,45	99,4
poplatky za znečisťovanie ovzdušia	229	2 300	2 300	1 889,70	82,2
výťažok z lotérií a iných podobných hier, refundácie a ostatné príjmy	292	12 500	20 378	32 417,39	159,08
spolu nedaňové príjmy :		690 915	613 948	615 876,00	100,3

*211 - príjmy*

V roku 2020 bol príjem v hodnote 1 772,16 €. Príjem z podielu mesta v CS PS Rajec.

*212 - príjmy z úhrad za vydobyté nerasty*

V roku 2020 bol príjem v hodnote 631,31 €.

*212 - príjmy z prenajatých pozemkov*



V roku 2020 bol príjem v hodnote 49 851,51 €. Mesto Rajec má uzatvorené zmluvy s fyzickými a právnickými osobami o prenájme pozemkov.

*212 - príjmy z prenajatých budov a priestorov*

V roku 2020 bol príjem v hodnote 253 684,86 €. Mesto Rajec má uzatvorené zmluvy s fyzickými a právnickými osobami o prenájme nebytových priestorov a o nájme nájomných bytov, ktoré vlastní Mesto Rajec.

*212 – príjem z prenajatých prístrojov a zariadení*

V roku 2020 bol príjem v hodnote 11,00 € za prenájom materiálu v Dennom centre.

*221 - správny poplatok*

V roku 2020 bol príjem v hodnote 17 199,50 €. V správnych poplatkoch sú premietnuté poplatky na matrike, osvedčovanie podpisov, poplatky za rozkopové povolenia a povolenia súvisiace s výstavbou a iné poplatky.

*222 – poplatky za porušenie predpisov blokové konanie*

V roku 2020 bol príjem v hodnote 2 475,00 €. V položke sú zahrnuté príjmy z udelených blokových pokút Mestskou políciou Mesta Rajec v zmysle zákona č. 372/1991 Z.z. v znení neskorších predpisov a za porušenie predpisov zo zmluvy.

*222 – úroky z omeškania*

V roku 2020 bol príjem v hodnote 1 092,12 €. Mesto vyrubovalo úrok z omeškania za predchádzajúce roky.

*223 - poplatky za predaj výrobkov, tovarov a služieb*

V roku 2020 bol príjem v hodnote 254 854,45 €. V položke sú zahrnuté poplatky za služby – nájom z budov, poplatky za opatrovateľskú službu, cintorínske poplatky, parkovné, poplatky za školné v MŠ a réžiu v ŠJ, v položke sú tiež zahrnuté poplatky za zápisné, kopírovanie, vstupné za kultúrne akcie, rozhlasové relácie. Z celkovej sumy tvorí príjem za služby v nájomných bytoch 144 330,02 €.

*229 – poplatky za ovzdušie*

V roku 2020 bol príjem v hodnote 1 889,70 €. Poplatky za znečistenie ovzdušia od zriaďovateľov malých zdrojov znečistenia ovzdušia.

*292 – z výťažkov z lotérií a iných podobných hier*

V roku 2020 bol príjem v hodnote 24 817,49 €. Prevádzkovateľ hazardnej hry pôsobiaci na území mesta je povinný odvádzať odvod do rozpočtu mesta podľa § 37 zákona č. 30/2019 Z.z. o hazardných hrách.

*292 – z náhrad poistného plnenia, dobropisov, refundácie, vratky, exekúcie, ostatné príjmy*

V roku 2020 bol príjem za predchádzajúce obdobia v hodnote 7 599,90 €.

**Bežné príjmy – prijaté granty a transfery :**

	Rozpočet schválený	Rozpočet po zmenách	Skutočnosť	% plnenia
Prijaté granty, transfery a dary:	1 695 680	1 895 619	1 881 412,33	99,3

P.č.	Poskytovateľ	Suma v €	Účel
1	Granty od obyvateľov	6 950,00	Dar od obyvateľov Domova vďaky
2	Granty Mesto Rajec	100,00	Dar od OOCR Rajecká dolina na fašiangy
3	Granty Mesto Rajec	500,00	Dar od Rajky na protiepidemiologické opatrenia v MŠ
4	Nadácia Pontis Tesco	1 300,00	Realizácia projektu „Kopček“
5	Nadácia Pontis Tesco	130,00	Dofinancovanie projektu z roku 2019
6	ZRŠ pri MŠ Obrancov mieru	1 882,84	Zakúpenie učebných pomôcok MŠ OM
7	MPC Banská Bystrica	230,00	Súťaž MŠ Obrancov mieru
8	Firma Lunis	31,93	Školské ovocie pre MŠ

9	Komunálna poisťovňa	900,00	Vianočné osvetlenie
10	Ministerstvo financií SR	199 368,00	Sociálne služby DV
11	Okresný úrad odbor školstva	1 183 345,00	Školstvo – prenesený výkon normatív, kredit, príplatky, mimoriadne odmeny
12	MŠVVaŠ	800,00	Projekt „ Čítame radi“
13	ÚPSVaR	843,65	Prídavky na deti, rodičovský príspevok – osobitný príjemca
14	MDVaD SR	8 433,84	Stavebné konanie
15	Okresný úrad	13 684,09	Matrika
16	Okresný úrad	1 959,61	Hlásenie pobyt. občanov a register obyv.
17	Okresný úrad pre cest.dopravu a pozemné komunikácie	249,57	činnosti na úseku dopravy – komunikácie
18	Okresný úrad životného prostredia	548,80	činnosti na úseku životného prostredia
19	Okresný úrad odbor školstva	12 168,00	Učebnice
20	Okresný úrad odbor školstva	12 695,00	školstvo -dopravné
21	Okresný úrad odbor školstva	11 808,00	vzdelávacie poukazy ZŠ
22	Okresný úrad	279,97	odmeny skladníkom CO
23	Okresný úrad odbor školstva	11 021,00	príspevok na päťročné deti v MŠ
24	Okresný úrad	9 100,00	sčítanie domov, bytov a obyvateľstva
25	Okresný úrad odbor školstva	10 200,00	lyžiarsky kurz
26	Okresný úrad odbor školstva	4 500,00	škola v prírode
27	Okresný úrad odbor školstva	29 261,00	asistent učiteľa ZŠ
28	Okresný úrad	4 533,16	voľby do NR SR
29	Ministerstvo kultúry SR	385,00	kultúrne poukazy
30	Žilinský samosprávny kraj	2 425,01	projekt Poľsko-slovenské cesty dedičstva
31	Obce, ZŠ, ZUŠ	129 865,66	transfer na činnosť SOcÚ
32	Transfer z Environmentálneho fondu	25 557,71	uloženie odpadu na pozemkoch v k.ú. Rajec
33	ÚPSVaR Žilina	89 968,80	na zabezpečenie stravovacích návykov pre deti a žiakov ZŠ a MŠ
34	ÚPSVaR Žilina	2 117,20	grant chránená dielňa
35	EÚ a ŠR	70 004,97	na udržanie zamestnanosti v MŠ a ŠJ
36	Ministerstvo vnútra SR	6 979,46	refinancovanie prvej vlny ochorenia COVID-19 – jar 2020
37	Ministerstvo vnútra SR	11 291,06	refinancovanie testovania na ochorenie COVID-19 - jeseň 2020
38	Ministerstvo práce, sociálnych vecí a rodiny SR	940,00	Výživové doplnky pre obyvateľov Domova vďaky
39	Ministerstvo práce, sociálnych vecí a rodiny SR	15 054,00	Odmeny pre pracovníkov zabezpečujúcich starostlivosť o seniorov
	<b>spolu:</b>	<b>1 881 412,33</b>	

## Bežné príjmy RO s právnou subjektivitou

Rozpočet na rok 2020 schválený	Rozpočet na rok 2020 po zmenách	Skutočnosť k 31.12.2020	% plnenia
255 903	245 224	229 895,02	93,7

### RO – Základná škola

	položka	Rozpočet schválený	Rozpočet po zmenách	Skutočnosť	% plnenia
príjem z prenájmu	212	600	600	23,76	4,0
príjmy z predaja výrobkov, tovarov a služieb, poplatky za ŠKD, školné, stravné ŠJ	223	63 850	42 560	35 860,71	84,3
spolu bežné príjmy		64 450	43 160	35 884,47	83,1

#### 212 - príjmy z prenajatých budov a priestorov

V roku 2020 bol príjem vo výške 23,76 € z uzatvorených nájomných zmlúv za prenájom telocvični.

#### 223 - poplatky za predaj výrobkov, tovarov a služieb

V položke sú zahrnuté poplatky za ŠKD, za školné, učebnice, za stravné a potraviny ŠJ v celkovej výške 35 860,71 €.

### RO – Základná umelecká škola

	položka	Rozpočet schválený	Rozpočet po zmenách	Skutočnosť	% plnenia
príjmy z strojov a prístrojov	212	-0	766	766,00	100,0
príjmy z predaja výrobkov, tovarov a služieb	223	39 453	36 673	36 281,50	98,9
ostatné príjmy	292	0	483	482,04	99,8
transfery v rámci VS a ŠR	312	0	12 000	12 000	100,0
spolu bežné príjmy		39 453	49 922	49 529,54	99,2

#### 212 - príjmy z prenajatých strojov a prístrojov

V roku 2020 bol príjem vo výške 766,00 € z prenajatých hudobných nástrojov.

#### 223 - poplatky za predaj výrobkov, tovarov a služieb

V položke sú zahrnuté poplatky za školné vo výške 36 281,50 €.

#### 292- ostatné a iné príjmy

V položke je vyúčtovanie energií za rok 2019 vo výške 482,04 €.

#### 312 - zo štátneho rozpočtu

V roku 2020 bol príjem na hudobnú jar zo ŠR vo výške 12 000,00 € od MV SR, Okresného úradu Žilina, odbor školstva a z Fondu na podporu umenia Bratislava.

### RO – Domov vďaky

	položka	Rozpočet schválený	Rozpočet po zmenách	Skutočnosť	% plnenia
príjmy z predaja výrobkov, tovarov a služieb	223	152 000	152 000	144 339,71	95,0
Granty	311	0	142	141,30	254,0
spolu bežné príjmy		152 000	152 142	144 481,01	95,0

### 223 - poplatky za predaj výrobkov, tovarov a služieb

V položke sú zahrnuté poplatky od klientov DV vo výške 118 704,39 €, príjem od stravníkov vo výške 25 635,32 €.

### 311-z rozpočtu obce

V roku 2020 bol príjem od subjektov mimo verejnej správy vo výške 141,30 €, príjem z darov od Lekárne pri Poliklinike.

### Kapitálové príjmy celkom :

Rozpočet na rok 2020 schválený	Rozpočet na rok 2020 po zmenách	Skutočnosť k 31.12.2020	% plnenia
854 602	1 153 584	1 082 344,79	93,8

### Kapitálové príjmy mesta :

Rozpočet na rok 2020 schválený	Rozpočet na rok 2020 po zmenách	Skutočnosť k 31.12.2020	% plnenia
854 602	1 153 584	1 082 344,79	93,8

	položka	Rozpočet schválený	Rozpočet po zmenách	Skutočnosť	% plnenia
predaj kapitálových aktív	231	0	19 500	13 547,00	69,5
predaj pozemkov	233	17 500	18 576	18 615,92	100,2
transfer – bytový dom	322	610 800	610 800	610 800	100,0
transfer Poľsko – slovenské cesty dedičstva	322	19 140	3 591	3 590,52	100,0
transfer – Cyklochodník Rajec-Šuja	322	0	207 963	207 962,60	100,0
transfer – detské ihrisko	322	8 000	0	0	0,0
transfer – klientské centrum	322	0	25 000	25 000	100,0
transfer – Mestské múzeum	322	63 000	63 000	0	0,0
transfer – triedený odpad	322	0	179 552	179 550,00	100,0
transfer – učebne ZŠ	322	136 162	20 602	19 402,52	94,2
transfer – Nabijacia stanica	322	0	5 000	3 876,23	77,5
spolu:		854 602	1 153 584	1 082 344,79	93,8

### 233 – príjem z predaja kapitálových aktív

V roku 2020 bol príjem v celkovej sume 13 547,00 € a to z predaja NN prípojky na ul. Hollého 179 Stredoslovenskej energetike a.s. a z predaja nebytových priestorov v Poliklinike.

### 233 – príjem z predaja pozemkov a nehmotných aktív

V roku 2020 bol príjem v hodnote 18 615,92 €. Predaj pozemkov bol realizovaný na základe uznesení Mestského zastupiteľstva mesta Rajec a následných kúpnych zmlúv.

### 322 - transfer

V roku 2020 Mesto Rajec bolo príjemcov transferov v celkovej hodnote 1 050 181,87 €. Transfer bol poskytnutý na projekt „Poľsko-slovenské cesty dedičstva“ vo výške 3 590,52 €, na vybudovanie cyklochodníka „Rajec-Šuja“ v sume 207 962,60 €, na odkúpenie bytového domu do vlastníctva mesta v sume 610 800,00 €, na vybudovanie Klientskeho centra v sume 25 000,00 €, na modernizáciu učebni v Základnej škole vo výške 19 402,52 €, na nabíjaciu stanicu v sume 3 876,23 € a na podporu triedeného odpadu v meste vo výške 179 550,00 €.

## Prijmové finančné operácie za rok 2020 v € :

Rozpočet na rok 2020 schválený	Rozpočet na rok 2020 po zmenách	Skutočnosť k 31.12.2020	% plnenia
2 116 200	2 463 920	1 355 796,74	55,03

### Prijmové finančné operácie mesta :

Rozpočet na rok 2020 schválený	Rozpočet na rok 2020 po zmenách	Skutočnosť k 31.12.2020	% plnenia
2 116 200	2 461 018	1 352 895,29	55,0

	položka	Rozpočet schválený	Rozpočet po zmenách	Skutočnosť'	% plnenia
fond opráv a údržby – nájomné byty	453	0	25 325	17 349,97	68,5
zostatok prostriedkov	453	0	58 483	57 508,92	98,3
rezervný fond	454	0	70 000	28 673,58	41,0
peňažné fondy	454	200 000	231 202	135 436,15	58,6
finančná zábezpeka	456	0	5 700	14 163,47	248,5
bankový úvery dlhodobý	513	1 000 000	1 000 000	29 455,20	3,0
bankové úvery dlhodobý ŠFRB	513	916 200	916 200	916 200,00	100,0
ostatné bankové úvery MF SR	514	0	154 108	154 108,00	100,0
Spolu:		2 116 200	2 461 018	1 352 895,29	55,0

#### 453- zostatok prostriedkov z predchádzajúcich rokov

- ✓ nevyčerpané prostriedky z fondu prevádzky, údržby a opráv podľa ustanovenia § 18 ods.2 zákona č.443/2010 Z.z. o dotáciách na rozvoj bývania a o sociálnom bývaní v z.n.p. v sume **17 349,97 €**,
- ✓ nevyčerpané prostriedky z normatívu, účelovo určené na bežné výdavky poskytnuté v rozpočtovom roku 2019 v sume **23 900,00 €**, ktoré ZŠ- Rajec odvieďla Mestu Rajec a ktoré je možné použiť do 31.marca nasledujúceho rozpočtového roka v súlade s ustanovením § 8 ods. 5 zákona č.523/2004 Z.z. o rozpočtových pravidlách verejnej správy,
- ✓ nevyčerpané prostriedky z dopravného poskytnuté v rozpočtovom roku 2019, ktoré sú účelovo určené za mesiac december a zúčtované v roku 2020 v sume **1 754,93 €** a za nevyčerpané prostriedky na učebnice v sume **198,00 €**,
- ✓ nevyčerpané prostriedky v sume **2 160,00 €** v Domove vďaky za neobsadené miesta v zariadení sociálnych služieb, ktoré je Mesto Rajec v zmysle zmluvy č. 1242/2019-M\_ODFSS o poskytnutí finančného príspevku vrátiť Ministerstvu práce, sociálnych vecí a rodiny do 31.3.2020. Tieto prostriedky boli účelovo určené v rozpočtovom roku 2019,
- ✓ nevyčerpané prostriedky z dotácie k stravovacím návykom v celkovej sume **18 831,60 €** za deti MŠ a žiakov ZŠ,
- ✓ zapojenie zostatku prostriedkov za stravné v školských jedálňach pri materských školách v sume **1 560,02 €**,
- ✓ zapojenie prostriedkov Domova vďaky v zmysle darovacích zmlúv vo výške **8 600,00 €**,
- ✓ nevyčerpaný transfer od Nadácie Spoločne pre región v sume **504,37 €**.

#### 454 – prevod prostriedkov z peňažných fondov

- ✓ rezervný fond bol použitý vo výške **28 673,58 €**,
- ✓ výsledok hospodárenia za rok 2019 bol použitý vo výške **78 810,00 €** na transakcie verejného dlhu – splátky istín z prijatých úverov a vo výške **56 626,15 €** na kapitálové výdavky Mesta Rajec.



#### 456 – finančná zábezpeka

- ✓ zapojenie prostriedkov v sume **900,00 €** z prijatých finančných zábezpek v roku 2019 na realizáciu projektu modernizácie odborných učebni v ZŠ,
- ✓ mesto prijalo zábezpeky z nájomného bývania vo výške **13 263,47 €**, z toho **6 300,00 €** predstavujú zábezpeky v novom bytovom dome.

#### 513- bankové úvery

V roku 2020 mesto prijalo úver vo výške **29 455,20 €** na rekonštrukciu chodníkov a ciest v meste a rekonštrukciu polyfunkčného objektu na ul. Kukučínova.

Tiež bol prijatý úver zo ŠFRB na odkúpenie nového bytového domu na ul. Hollého 179 vo výške **916 200,00 €**.

Z Ministerstva financií SR prijalo mesto Nenávratnú finančnú výpomoc v sume **154 108,00 €** na nákup multifunkčného vozidla, vianočné osvetlenie a obnovu dvoch detských ihrísk.

#### Príjmové finančné operácie RO s právnou subjektivitou:

Rozpočet na rok 2020 schválený	Rozpočet na rok 2020 po zmenách	Skutočnosť k 31.12.2020	% plnenia
0	2 902	2 901,45	100,0

#### RO – Základná škola

	položka	Rozpočet schválený	Rozpočet po zmenách	Skutočnosť	% plnenia
	453	0	2 902	2 901,45	100,0
spolu		0	2 902	2 901,45	100,0

453- zostatok prostriedkov z predchádzajúcich rokov za stravné v ŠJ pri ZŠ

## Rozbor plnenia výdavkov za rok 2020 v €

Rozpočet na rok 2020 schválený	Rozpočet na rok 2020 po zmenách	Skutočnosť k 31.12.2020	% plnenia
8 925 142	9 491 850	7 902 940,35	83,3

## Rozbor plnenia výdavkov za rok 2020

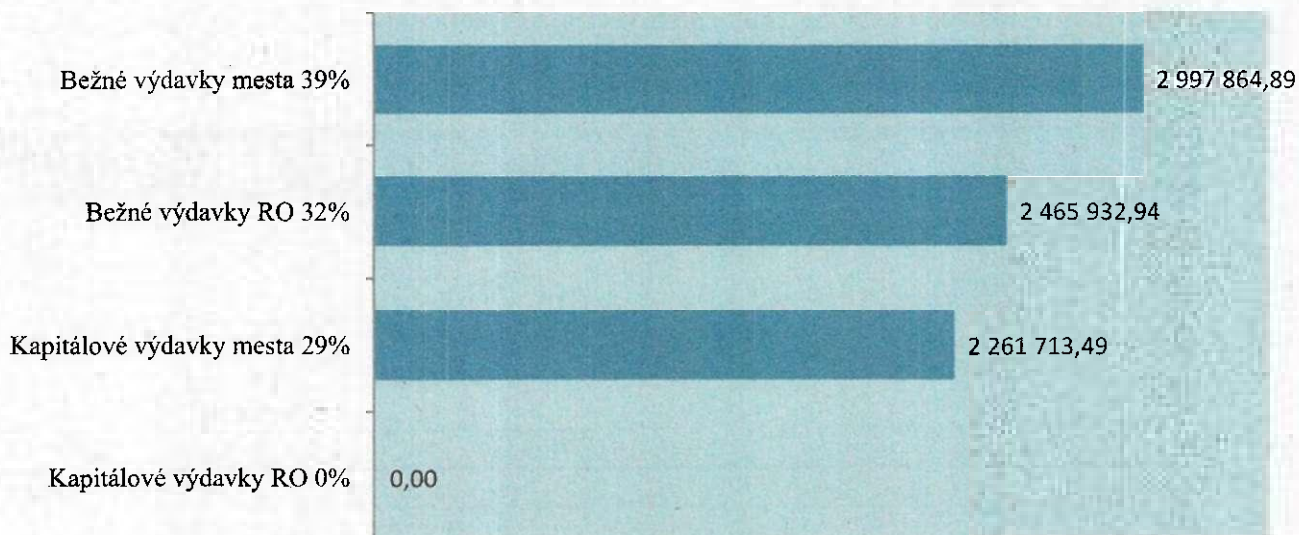

### Bežné výdavky spolu:

Rozpočet na rok 2020 schválený	Rozpočet na rok 2020 po zmenách	Skutočnosť k 31.12.2020	% plnenia
5 788 062	5 920 732	5 463 797,83	92,3

### Bežné výdavky Mesta:

Rozpočet na rok 2020 schválený	Rozpočet na rok 2020 po zmenách	Skutočnosť k 31.12.2020	% plnenia
3 306 049	3 362 158	2 997 864,89	89,2

Skutočné bežné výdavky za Mesto bez rozpočtových organizácií vo výške 2 997 864,89 € boli čerpané na 89,2 %, t.j. o 364 293,11 € nižšie čerpanie oproti schválenému rozpočtu po zmenách.



## Rozbor plnenia bežných výdavkov mesta podľa funkčnej klasifikácie

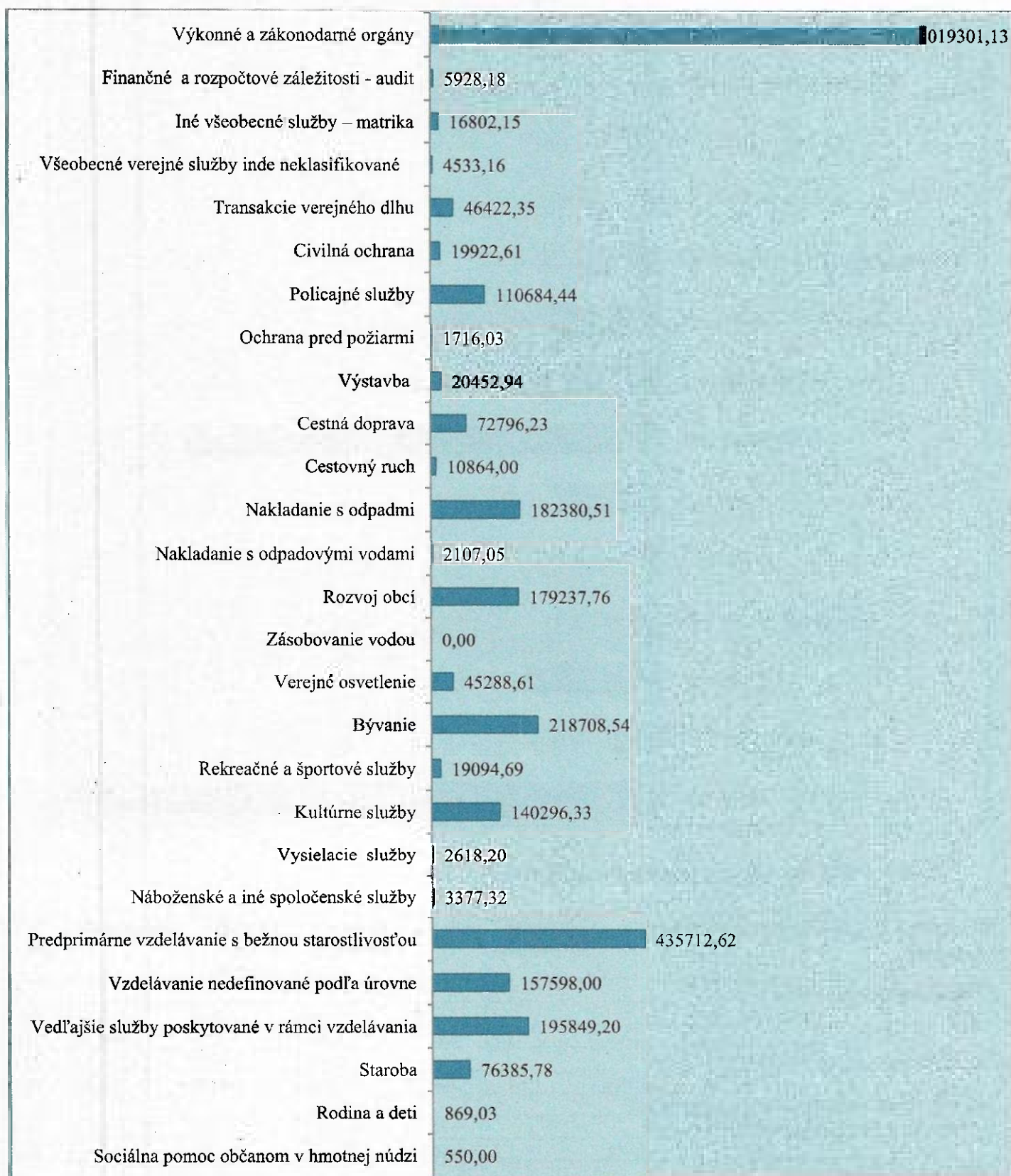

## Rozbor plnenia bežných výdavkov mesta podľa programov

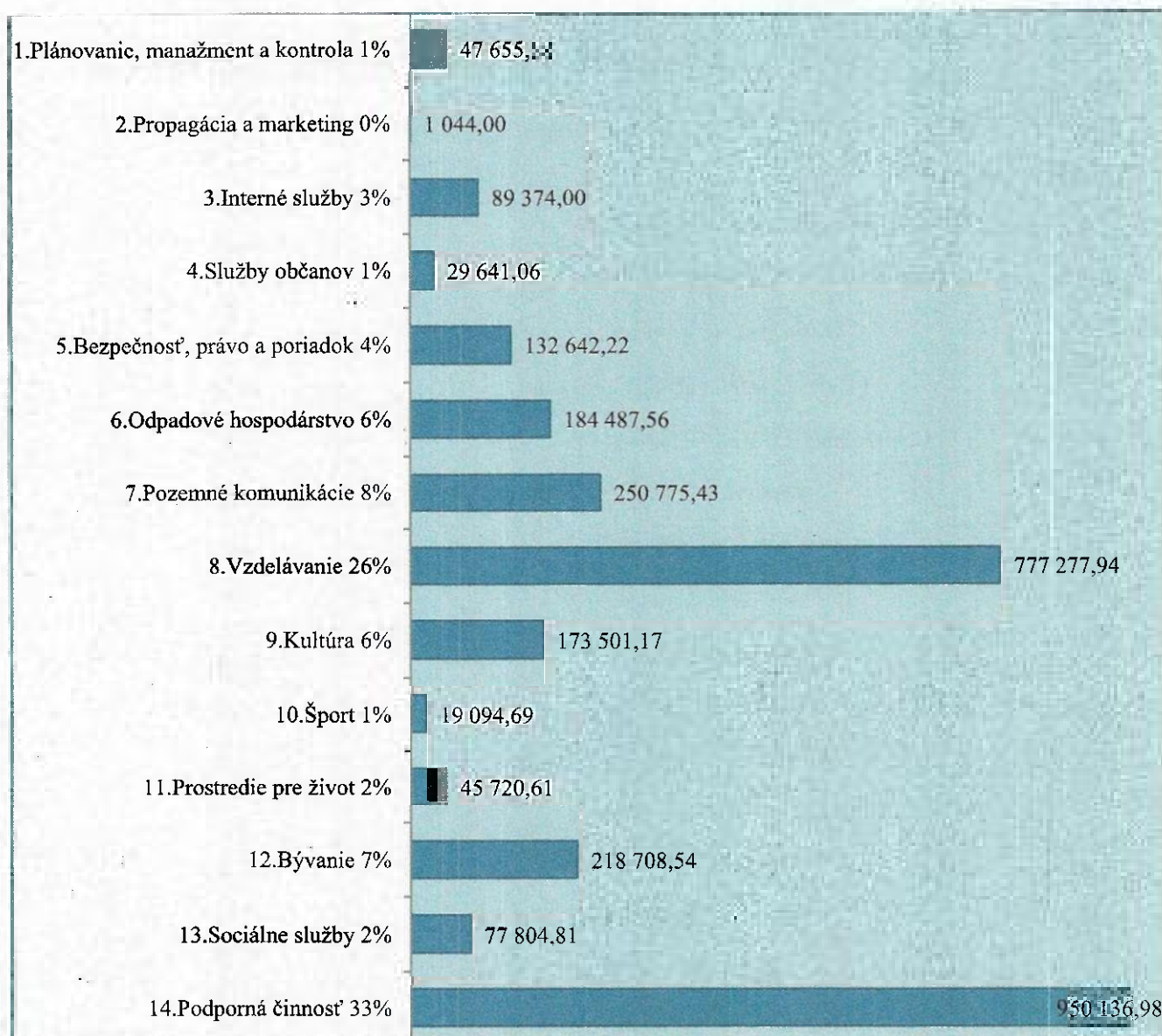

### Bežné výdavky mesta podľa programov:

Program 1 - Plánovanie, manažment a kontrola	Funkčná klasifikácia	položka	Rozpočet schválený	Rozpočet po zmenách	Skutočnosť	% pln.
<b><i>1 Výkon funkcie primátora</i></b>						
Materiál		633	2 500	2 500	2 280,33	91,2
Spolu:	01.1.1	630	2 500	2 500	2 280,33	91,2
Transfery jednotlivcom a neziskovým právnickým osobám		642	3 000	3 000	2 100,00	70,0
Spolu:	01.1.1	640	3 000	3 000	2 100,00	70,0
<b><i>3 Členstvo v samosprávnych org. a združeniach</i></b>						
Transfery jednotlivcom a neziskovým právnickým osobám		642	25 445	25 445	22 495,15	88,4
Spolu:	01.1.1	640	25 445	25 445	22 495,15	88,4
<b><i>4 Strategické plánovanie</i></b>						
Služby		637	0	0	0	0,0
Spolu:	04.4.3	630	0	0	0	0,0
<b><i>5 Územné plánovanie a architektonicko-urbanistické zámery a štúdie</i></b>						
Služby		637	20 000	17 000	9 576,00	56,3
Spolu:	04.4.3	630	20 000	17 000	9 576,00	56,3

<b>6 Príprava a implementácia rozvojových projektov</b>						
Služby		637	11 000	16 000	9 240,00	57,8
Spolu:	04.4.3	<b>630</b>	<b>11 000</b>	<b>16 000</b>	<b>9 240,00</b>	<b>57,8</b>
<b>10 Audit</b>						
Služby		637	2 920	2 920	1 860,00	63,7
Spolu:	01.1.2	<b>630</b>	<b>2 920</b>	<b>2 920</b>	<b>1 860,00</b>	<b>63,7</b>
<b>14 Evidencia ulíc, verejných priestranstiev a budov</b>						
Materiál		633	150	150	104,40	69,6
Spolu:	01.1.1	<b>630</b>	<b>150</b>	<b>150</b>	<b>104,40</b>	<b>69,6</b>
<b>Spolu za program:</b>			<b>65 015</b>	<b>67 015</b>	<b>47 655,88</b>	<b>71,1</b>

Medzi významné položky bežného rozpočtu programu 1 – Plánovanie, manažment a kontrola patria:

### **1 Výkon funkcie primátora**

#### Tovary a služby

Z rozpočtovaných 2 500,00 € bolo skutočné čerpanie k 31.12.2020 v sume 2 280,33 €, čo je 91,2 %-tné čerpanie. Tieto výdavky boli použité predovšetkým na zabezpečenie občerstvenia pri zasadnutiach mestského zastupiteľstva, zabezpečenie pitného režimu pre zamestnancov Mesta Rajec, občerstvenie pre návštevy, reprezentačný materiál

#### Bežné transfery

Z rozpočtovaných 3 000,00 € bolo skutočné čerpanie k 31.12.2020 v sume 2 100,00 €, čo predstavuje 70,0 %-tné čerpanie. Tieto prostriedky boli použité na dotáciu na podporu pre sedem občianskych združení pôsobiacich na území mesta Rajec.

### **3 Členstvo v samosprávnych organizáciách a združeniach**

#### Bežné transfery

Z rozpočtovaných 25 445,00 € bolo skutočné čerpanie k 31.12.2020 v sume 22 495,15 €, čo predstavuje 88,4 %-tné čerpanie. Mesto Rajec má členstvo v 10 organizáciách. Najväčší objem výdavkov v sume 14 662,50 € bol vyplatený na členský príspevok do Združenia obcí Rajecká dolina za účelom separácie odpadu.

### **5 Územné plánovanie a architektonicko-urbanistické zámery a štúdie**

#### Tovary a služby

Z rozpočtovaných 17 000,00 € bolo skutočné čerpanie k 31.12.2020 v sume 9 576,00 €, čo predstavuje 56,3 %-tné čerpanie. Všetky výdavky súvisia o obstaraním zmeny a doplnku územného plánu mesta.

### **6 Príprava a implementácia rozvojových projektov**

#### Tovary a služby

Z rozpočtovaných 16 000,00 € bolo skutočné čerpanie k 31.12.2020 v sume 9 240,00 €, čo je 57,8 %-tné čerpanie. Všetky výdavky sa týkali outsourcingu k podaným projektom (podpora triedenia odpadu v meste, obnova verejného osvetlenia, sanácia vlhkosti múzea).

### **10 Audit**

#### Tovary a služby

Z rozpočtovaných 2 920,00 € bolo skutočné čerpanie k 31.12.2020 v sume 1 860,00 €, čo je 63,7 %-tné čerpanie. Výdavky boli použité na audit účtovnej závierky a audit konsolidovanej účtovnej závierky.

## 14 Evidencia ulíc, verejných priestranstiev a budov

### Tovary a služby

Z rozpočtovaných 150,00 € bolo skutočné čerpanie k 31.12.2020 v sume 104,40 €, čo predstavuje 69,6 %-tné čerpanie. Ide o výdavky na zakúpenie súpisných čísiel na novostavby domov, garáží a záhradných chatiek.

Program 2 - Propagácia	Funkčná klasifikácia	položka	Rozpočet schválený	Rozpočet po zmenách	Skutočnosť	% pln.
<b>1 Propagácia a prezentácia mesta Rajec</b>						
Tovary a služby		630	500	500	180,00	36,0
Spolu:	01.1.1	<b>630</b>	<b>500</b>	<b>500</b>	<b>180,00</b>	<b>36,0</b>
<b>2 Podpora rozvoja turistického ruchu v meste Rajec</b>						
Tovary a služby		630	1 000	1 000	864,00	86,4
Spolu:	04.7.3.	<b>630</b>	<b>1 000</b>	<b>1 000</b>	<b>864,00</b>	<b>86,4</b>
<b>3 Pamätná kniha a kronika mesta Rajec</b>						
Materiál		633	50	50	0,00	0,0
Spolu:	01.1.1	<b>630</b>	<b>50</b>	<b>50</b>	<b>0,00</b>	<b>0,0</b>
<b>Spolu za program:</b>			<b>1 550</b>	<b>1 550</b>	<b>1 044,00</b>	<b>67,4</b>

Medzi významné položky bežného rozpočtu programu 2 – Propagácia

### 1 Propagácia a prezentácia mesta Rajec

#### Tovary a služby

Z rozpočtovaných 500,00 € bolo skutočné čerpanie k 31.12.2020 v sume 180,00 €, použité boli na vydanie knihy o rajeckom rodákovi donovi A. Pauliny a propagáciu mesta, tým bolo čerpanie rozpočtu na úrovni 36,0 %.

### 2 Podpora rozvoja turistického ruchu v meste Rajec

#### Tovary a služby

Z rozpočtovaných 1 000,00 € bolo skutočné čerpanie k 31.12.2020 v sume 864,00 € na zakúpenie poznávacej maľovanky o Rajeckom regióne. Rozpočtované výdavky boli čerpané na 86,4 %.

### 3 Pamätná kniha a Kronika mesta Rajec

#### Tovary a služby

Z rozpočtovaných 50,00 € bolo skutočné čerpanie k 31.12.2020 nulové.

Program 3 - Interné služby mesta	Funkčná klasifikácia	položka	Rozpočet schválený	Rozpočet po zmenách	Skutočnosť	% pln.
<b>1 Právne služby – interný servis</b>						
Služby		637	12 000	14 000	13 956,68	99,7
Spolu:	01.1.1	<b>630</b>	<b>12 000</b>	<b>14 000</b>	<b>13 956,68</b>	<b>99,7</b>
<b>2 Zasadnutia orgánov mesta</b>						
Poistné do zdravotných poisťovní		621,623	1 200	1 200	768,55	64,1
Poistné do Sociálnej poisťovne		625	3 000	3 000	1 686,97	56,2
Spolu:	01.1.1	<b>620</b>	<b>4 200</b>	<b>4 200</b>	<b>2 455,52</b>	<b>58,5</b>
Služby		637	12 000	12 000	8 300,00	69,2
Spolu :	01.1.1	<b>630</b>	<b>12 000</b>	<b>12 000</b>	<b>8 300,00</b>	<b>69,2</b>
<b>3 Zabezpečovanie úkonov spojených s voľbami</b>						
Mzdy, platy, sl. príjmy a ostatné osobné vyrovania		610	300	240	240,00	100,0
Spolu:	01.6.0	<b>610</b>	<b>300</b>	<b>240</b>	<b>240,00</b>	<b>100,0</b>
Poistné do zdravotných poisťovní, do Sociálnej poisťovne		620	130	88	83,88	95,3
Spolu:	01.6.0	<b>620</b>	<b>130</b>	<b>88</b>	<b>83,88</b>	<b>95,3</b>
Cestovné		631	10	0	0,00	0,0

Energie, voda a komunikácie		632	80	415	413,35	99,6
Materiál		633	300	190	190,00	100,0
Dopravné		634	20	80	80,00	100,0
Služby		637	2 260	3 527	3 525,93	99,9
Spolu:	01.6.0	<b>630</b>	<b>2 670</b>	<b>4 212</b>	<b>4 209,28</b>	<b>99,9</b>
<b>4 Verejné obstarávanie</b>						
Služby		637	5 000	12 000	7 510,00	62,6
Spolu:	01.1.1	<b>630</b>	<b>5 000</b>	<b>12 000</b>	<b>7 510,00</b>	<b>62,6</b>
<b>7 Hospodárska správa a evidencia majetku mesta</b>						
Služby		637	17 000	14 800	1 636,94	11,1
Spolu:	04.4.3	<b>630</b>	<b>17 000</b>	<b>14 800</b>	<b>1 636,94</b>	<b>11,1</b>
<b>9 Vzdelávanie zamestnancov mesta</b>						
Služby		637	3 350	2 450	2 382,23	97,2
Spolu:	01.1.1	<b>630</b>	<b>3 350</b>	<b>2 450</b>	<b>2 382,23</b>	<b>97,2</b>
<b>12 Mestský informačný systém</b>						
Energie, voda a komunikácie		632	1 440	1 840	1 636,13	88,9
Materiál		633	16 000	9 800	6 873,24	70,1
Rutinná a štandardná údržba		635	17 050	26 530	19 788,97	74,6
Nájomné za nájom		636	1 400	1 400	772,31	55,2
Služby		637	9 600	10 400	10 260,64	98,7
Spolu:	01.1.1	<b>630</b>	<b>45 490</b>	<b>49 970</b>	<b>39 331,29</b>	<b>78,7</b>
<b>13 Autodoprava</b>						
Dopravné		634	15 950	12 950	9 268,18	71,6
Spolu:	01.1.1	<b>630</b>	<b>15 950</b>	<b>12 950</b>	<b>9 268,18</b>	<b>71,6</b>
<b>Spolu za program:</b>			<b>118 090</b>	<b>126 910</b>	<b>89 374,00</b>	<b>70,4</b>

Medzi významné položky bežného rozpočtu programu 3 – Interné služby mesta patria:

#### **1 Právne služby Mestu Rajec – interný servis**

##### Tovary a služby

Z rozpočtovaných 14 000,00 € bolo skutočné čerpanie k 31.12.2020 v sume 13 956,68 €, čo predstavuje 99,7 %-tné čerpanie z plánovaného rozpočtu. Ide o výdavky na zaplatenie poskytnutého právneho poradenstva.

#### **2 Zasadnutia orgánov mesta**

##### Poistné a príspevky do poisťovní

Z rozpočtovaných 4 200,00 € bolo skutočné čerpanie k 31.12.2020 v sume 2 455,52 €, čo je 58,5 %-tné čerpanie. Prostriedky boli použité na vyplatenie odvodov za poslancov MZ, členov komisií a zástupcu primátora.

##### Tovary a služby

Z rozpočtovaných 12 000,00 € bolo skutočné čerpanie k 31.12.2020 v sume 8 300,00 €, čo je 69,2 %-tné čerpanie. Prostriedky boli použité na vyplatenie odmien pre poslancov MZ, členov komisií a zástupcu primátora.

#### **3 Zabezpečovanie úkonov spojených s voľbami**

##### Mzdy, platy, služobné príjmy a ostatné osobné vyrovnania

Z rozpočtovaných 240,00 € bolo skutočné čerpanie k 31.12.2020 v sume 240,00 €, čo je 100,0 %-tné čerpanie. Patria sem mzdové prostriedky pre členov volebných komisií a pracovníkov za uskutočnené voľby do NR SR.

##### Poistné a príspevok do poisťovní

Z rozpočtovaných 88,00 € bolo skutočné čerpanie k 31.12.2020 v sume 83,88 €, čo je 95,3 %-tné čerpanie.



#### Tovary a služby

Z rozpočtovaných 4 212,00 € bolo skutočné čerpanie k 31.12.2020 v sume 4 209,28 €, čo predstavuje 99,9 %-tné čerpanie. Tieto prostriedky boli použité predovšetkým na vyplatenie odmien a zabezpečenie stravovania komisiám v štyroch volebných okrskoch pri voľbách do NR SR.

#### **4 Verejné obstarávanie**

##### Tovary a služby

Z rozpočtovaných 12 000,00 € bolo skutočné čerpanie k 31.12.2020 v sume 7 510,00 €, čo predstavuje 62,6 %-tné čerpanie. V roku 2020 bolo uhradených deväť verejných obstarávaní externým dodávateľom.

#### **7 Hospodárska správa a evidencia majetku mesta - pozemky**

##### Tovary a služby

Z rozpočtovaných 14 800,00 € na zabezpečenie geometrických plánov a znaleckých posudkov bolo skutočné čerpanie k 31.12.2020 v sume 1 636,94 €, čo je 11,1 %-tné čerpanie.

#### **9 Vzdelávanie zamestnancov mesta**

##### Tovary a služby

Z rozpočtovaných 2 450,00 € bolo skutočné čerpanie k 31.12.2020 v sume 2 382,23 €, čo je 97,2 %-tné čerpanie, pričom prostriedky boli použité na zabezpečenie vzdelávania pre zamestnancov Mesta Rajec.

#### **12 Mestský informačný systém**

##### Tovary a služby

Z rozpočtovaných 49 970,00 € bolo skutočné čerpanie k 31.12.2020 v sume 39 331,29 €, čo je 78,7 %-tné čerpanie. Tieto výdavky boli použité predovšetkým na zakúpenie novej výpočtovej techniky a softvéru, tonerov do tlačiarň, mesačné aktualizácie softvérových licencií a servera, na prenájom tlačových zariadení a za zriadenie prístupu na internet na Námestí SNP.

#### **13 Autodoprava**

##### Tovary a služby

Z rozpočtovaných 12 950,00 € bolo skutočné čerpanie k 31.12.2020 v sume 9 268,18 €, čo je 71,6 %-tné čerpanie. Výdavky sa týkali nákupu paliva a špeciálnych kvapalín servisu vozidiel, poistenia zákonného a havarijného, nákupu diaľničných známok, poplatkov za parkovné.

<b>Program 4 - Služby občanom</b>	<b>Funkčná klasifikácia</b>	<b>položka</b>	<b>Rozpočet schválený</b>	<b>Rozpočet po zmenách</b>	<b>Skutočnosť</b>	<b>% pln.</b>
<b>1 Organizácia občianskych obradov</b>						
Poistné do zdravotných poisťovní		620	700	700	236,78	33,8
Spolu:	01.1.1	<b>620</b>	<b>700</b>	<b>700</b>	<b>236,78</b>	<b>33,8</b>
Materiál		633	600	600	531,19	88,5
Služby		637	3 700	3 700	2 000,00	54,1
	01.1.1	<b>630</b>	<b>4 300</b>	<b>4 300</b>	<b>2 531,19</b>	<b>58,9</b>
Transfery jednotlivcom a neziskovým právnickým osobám		642	3 500	3 500	3 450,00	98,6
	01.1.1	<b>640</b>	<b>3 500</b>	<b>3 500</b>	<b>3 450,00</b>	<b>98,6</b>
<b>2 Činnosť matriky</b>						
Tarifný plat, osobný plat, základný plat		611	9 714	11 509	9 793,55	85,1
Priplatky		612	1 397	797	773,47	97,1
Odmeny		614	400	910	905,00	99,5
Spolu:	01.3.3	<b>610</b>	<b>11 511</b>	<b>13 216</b>	<b>11 472,02</b>	<b>86,8</b>
Poistné do zdravotných poisťovní		621	1 152	1 152	1 147,20	99,6
Poistné do Sociálnej poisťovne		625	2 872	2 872	2 631,09	91,6



Príspevok do doplnkových dôchodkových poisťovní		627	300	325	320,25	98,5
Spolu:	01.3.3	<b>620</b>	<b>4 324</b>	<b>4 349</b>	<b>4 098,54</b>	<b>94,2</b>
Energie, voda a komunikácie		632	205	205	0,00	0,0
Materiál		633	300	500	464,37	92,9
Rutinná a štandardná údržba		635	30	30	0,00	0,0
Služby		637	1 381	1 381	767,22	55,6
Spolu:	01.3.3	<b>630</b>	<b>1 916</b>	<b>2 116</b>	<b>1 231,59</b>	<b>58,2</b>
<b>7 Evidencia chovu zvierat</b>						
Materiál		633	90	90	78,00	86,7
Spolu:	01.1.1	<b>630</b>	<b>90</b>	<b>90</b>	<b>78,00</b>	<b>86,7</b>
<b>8 Rybárske lístky</b>						
Materiál		633	30	50	40,00	80,0
Spolu:	05.6.0	<b>630</b>	<b>30</b>	<b>50</b>	<b>40,00</b>	<b>80,0</b>
<b>9 Verejné toalety</b>						
Nájomné za nájom		636	650	630	0,00	0,0
Spolu:	06.2.0	<b>630</b>	<b>650</b>	<b>630</b>	<b>0,00</b>	<b>0,0</b>
<b>10 Trhovišská</b>						
Energie, voda a komunikácie		632	500	500	442,03	88,4
Materiál		633	100	100	65,39	65,4
Rutinná a štandardná údržba		635	500	500	0,00	0,0
Služby		637	250	250	0,00	0,0
Spolu:	06.2.0	<b>630</b>	<b>1 350</b>	<b>1 350</b>	<b>507,42</b>	<b>37,6</b>
<b>11 Cintorínske a pohrebné služby</b>						
Energie, voda a komunikácie		632	250	250	147,51	59,0
Materiál		633	600	1 600	1 221,81	76,4
Rutinná a štandardná údržba		635	4 200	1 700	0,00	0,00
Služby		637	600	2 100	2 008,00	95,6
Spolu:	08.4.0	<b>630</b>	<b>5 650</b>	<b>5 650</b>	<b>3 377,32</b>	<b>59,8</b>
<b>12 Miestny rozhlas</b>						
Rutinná a štandardná údržba		635	3 000	3 000	2 618,20	87,3
Spolu:	08.3.0	<b>630</b>	<b>3 000</b>	<b>3 000</b>	<b>2 618,20</b>	<b>87,3</b>
<b>Spolu za program:</b>			<b>37 021</b>	<b>38 951</b>	<b>29 641,06</b>	<b>76,1</b>

*Medzi významné položky bežného rozpočtu programu 4 – Služby občanom patria:*

### **1 Organizácia občianskych obradov**

#### Poistné a príspevok do poisťovní

Z rozpočtovaných 700,00 € bolo v skutočnosti čerpané k 31.12.2020 v sume 236,78 €, čo je 33,8 %-tné čerpanie.

#### Tovary a služby

Z rozpočtovaných 4 300,00 € bolo skutočné čerpanie k 31.12.2020 v sume 2 531,19 €, čo predstavuje 58,9 %-tné čerpanie. Výdavky boli použité na zaplatenie materiálu pri uvítaní detí do života, pri svadobných obradoch a na zaplatenie služieb spojených s týmito obradmi (naturálne mzdy, dohody mimo pracovného pomeru).

#### Bežné transfery

Z rozpočtovaných 3 500,00 € bolo skutočné čerpanie k 31.12.2020 v sume 3 450,00 €, čo predstavuje 98,6 %-tné čerpanie. Transfer bol poskytnutý rodičom novonarodených detí – nových občanov mesta Rajec.

### **2 Činnosť matriky**

#### Mzdy, platy, služobné príjmy a ostatné osobné vyrovnania

Z rozpočtovaných 13 216,00 € bolo skutočné čerpanie k 31.12.2020 v sume 11 472,02 €, čo je 86,8 %-tné čerpanie. Patria sem mzdové prostriedky matrikárky.

### Poistné a príspevok do poisťovní

Z rozpočtovaných 4 349,00 € bolo skutočné čerpanie k 31.12.2020 v sume 4 098,54 €, to je 94,2 %-tné čerpanie z rozpočtovaných výdavkov.

### Tovary a služby

Z rozpočtovaných 2 116,00 € bolo skutočné čerpanie k 31.12.2020 v sume 1 231,59 €, to predstavuje 58,2 %-tné čerpanie. Ide o prevádzkové výdavky na úhradu energií, všeobecného materiálu, tonera do tlačiarne, nový počítač s príslušenstvom a softvérom, školenie, príspevok zamestnávateľa na stravovanie a sociálny fond.

### **7 Evidencia chovu zvierat**

#### Tovary a služby

Z rozpočtovaných 90,00 € bolo skutočné čerpanie k 31.12.2020 v sume 78,00 €, to je 86,7 %-tné čerpanie. Ide o výdavky na známky a sáčky pre psov.

### **8 Rybárske lístky**

#### Tovary a služby

Z rozpočtovaných 50,00 € bolo skutočné čerpanie k 31.12.2020 v sume 40,00 € na zakúpenie tlačív rybárskych lístkov, čo je 80,0 %-tné čerpanie.

### **9 Verejné toalety**

Z rozpočtovaných 630,00 € bolo skutočné čerpanie k 31.12.2020 nulové.

### **10 Trhoviská**

#### Tovary a služby

Z rozpočtovaných 1 350,00 € bolo skutočné čerpanie k 31.12.2020 v sume 507,42 €, čo je 37,6 %-tné čerpanie. Ide o prevádzkové výdavky na zabezpečenie prevádzky trhoviska a jeho údržbu.

### **11 Cintorínske a pohrebné služby**

#### Tovary a služby

Z rozpočtovaných 5 650,00 € bolo skutočné čerpanie k 31.12.2020 v sume 3 377,32 €, čo je 59,8 %-tné čerpanie. Ide o časť prevádzkových výdavkov spojených so zabezpečením údržby na mestskom a evanjelickom cintoríne.

### **12 Miestny rozhlas**

#### Tovary a služby

Z rozpočtovaných 3 000,00 € bolo skutočné čerpanie k 31.12.2020 v sume 2 618,20 €, čo je 87,3 %-tné čerpanie prostriedkov, ktoré boli použité na údržbu mestského rozhlasu v meste.

<b>Program 5 - Bezpečnosť, právo a poriadok</b>	<b>Funkčná klasifikácia</b>	<b>Položka</b>	<b>Rozpočet schválený</b>	<b>Rozpočet po zmenách</b>	<b>Skutočnosť</b>	<b>% pln.</b>
<b>1 Verejný poriadok a bezpečnosť</b>						
Tarifný plat, osobný plat, základný plat, funkčný plat, hodnostný plat, vrátane ich náhrad		611	56 120	57 120	57 109,86	100,0
Príplatky		612	10 500	11 700	11 422,35	97,6
Odmeny		614	2 500	4 605	4 603,00	100,0
Spolu:	03.1.0	<b>610</b>	<b>69 120</b>	<b>73 425</b>	<b>73 135,21</b>	<b>99,6</b>
Poistné do zdravotných poisťovní		621,623	6 912	7 404	7 401,92	100,0
Poistné do Sociálnej poisťovne		625	17 245	17 043	16 791,17	98,5
Príspevok do doplnkových dôchodkových poisťovní		627	1 700	1 350	886,47	65,7
Spolu:	03.1.0	<b>620</b>	<b>25 857</b>	<b>25 797</b>	<b>25 079,56</b>	<b>97,2</b>
Cestovné náhrady		631	100	100	0,00	0,0

Energie, voda a komunikácie		632	960	960	852,15	88,8
Materiál		633	2 320	3 320	2 728,43	82,2
Dopravné		634	3 590	3 590	3 340,54	93,1
Rutinná a štandardná údržba		635	150	200	180,00	90,0
Služby		637	6 170	4 465	4 011,90	89,9
Spolu:	03.1.0	<b>630</b>	<b>13 290</b>	<b>12 635</b>	<b>11 113,02</b>	<b>88,0</b>
Transfery jednotlivcom a neziskovým právnickým osobám		642	150	250	199,65	79,9
Spolu:	03.1.0	<b>640</b>	<b>150</b>	<b>250</b>	<b>199,65</b>	<b>79,9</b>
Energie, voda a komunikácie		632	600	600	132,00	22,0
Materiál		633	220	220	89,58	40,7
Rutinná a štandardná údržba		635	500	500	97,56	19,5
Spolu:	06.2.0	<b>630</b>	<b>1 320</b>	<b>1 320</b>	<b>319,14</b>	<b>24,2</b>
<b>2 Kamerový systém</b>						
Materiál		633	800	800	99,00	12,4
Rutinná a štandardná údržba		635	2 500	1 500	1 058,00	70,5
Spolu:	03.1.0	<b>630</b>	<b>3 300</b>	<b>2 300</b>	<b>1 157,00</b>	<b>50,3</b>
<b>3 Civilná ochrana</b>						
Poistné do zdravotných poisťovní		621, 623	0	250	248,66	99,5
Poistné do Sociálnej poisťovne		625	0	375	363,05	96,8
Materiál		633	100	12 387	10 150,90	82,0
Rutinná a štandardná údržba		635	50	50	0,00	0,0
Služby		637	0	10 360	9 160,00	88,4
Spolu:	02.2.0	<b>630</b>	<b>150</b>	<b>23 422</b>	<b>19 922,61</b>	<b>85,1</b>
<b>4 Ochrana pred požiarimi</b>						
Materiál		633	150	150	27,90	18,6
		635	3 000	0	0,00	0,0
Služby		637	1 950	1 950	1 688,13	86,6
Spolu:	03.2.0	<b>630</b>	<b>5 100</b>	<b>2 100</b>	<b>1 716,03</b>	<b>81,7</b>
<b>Spolu za program:</b>			<b>118 287</b>	<b>141 249</b>	<b>132 642,22</b>	<b>93,9</b>

Medzi významné položky bežného rozpočtu programu 5 – Bezpečnosť, právo a poriadok patria:

#### ***1 Verejný poriadok a bezpečnosť***

##### Mzdy, platy, služobné príjmy a ostatné osobné vyrovnania

Z rozpočtovaných 73 425,00 € bolo skutočné čerpanie k 31.12.2020 v sume 73 135,21 €, čo je 99,6 %-tné čerpanie. Patria sem mzdové prostriedky pracovníkov mestskej polície.

##### Poistné a príspevok do poisťovní

Z rozpočtovaných 25 797,00 € bolo skutočné čerpanie k 31.12.2020 v sume 25 079,56 €, čo je 97,2 %-tné čerpanie.

##### Tovary a služby

Z rozpočtovaných 12 635,00 € bolo skutočné čerpanie k 31.12.2020 v sume 11 113,02 €, čo predstavuje čerpanie výdavkov na 88,0 %. Z tohto objemu prostriedkov boli uhradené výdavky za telekomunikačné služby, za internet, všeobecný materiál, pracovné odevy pre príslušníkov MsP, za pohonné hmoty, servis a poistenie vozidla Dacia Duster, na zabezpečenie stravovania príslušníkov MsP, náhrada za rekreáciu a povinný prídok do sociálneho fondu a školenie pracovníka MsP.

##### Bežné transfery

Z rozpočtovaných 250,00 € bolo skutočné čerpanie k 31.12.2020 v sume 199,65 €, čo predstavuje 79,9 %-tné čerpanie použité na nemocenské dávky počas práceneschopnosti zamestnancov.

### Tovary a služby

Z rozpočtovaných 1 320,00 € bolo skutočné čerpanie k 31.12.2020 v sume 319,14 €, čo predstavuje čerpanie na 24,2 %. Ide o prevádzkové výdavky na materiál, energiu a údržbu parkovacích automatov.

## **2 Kameraný systém**

### Tovary a služby

Z rozpočtovaných 2 300,00 € bolo skutočné čerpanie v objeme 1 157,00 €, ktoré boli použité na údržbu kamerového systému v meste. Rozpočet je čerpaný na 50,3 %.

## **3 Civilná ochrana**

### Tovary a služby

Z rozpočtovaných 23 422,00 € na všeobecný materiál a údržbu v súvislosti s civilnou ochranou bolo skutočné čerpanie k 31.12.2020 v objeme 19 922,61 €, čo predstavuje 85,1 %-tné čerpanie. Ide o výdavky za materiál a služby, za vyplatenie dohôd a k nim prislúchajúcich odvodov do zdravotnej a sociálnej poisťovne v súvislosti so zabezpečením protiepidemiologických opatrení mesta a tiež so zabezpečením testovania občanov na ochorenie COVID-19.

## **4 Ochrana pred požiarmi**

### Tovary a služby

Z rozpočtovaných 2 100,00 € bolo skutočné čerpanie k 31.12.2020 v sume 1 716,03 €, čo je 81,7 %-tné čerpanie. Výdavky sú spojené so zaplateným poisťným za Hasičskú stanicu, s údržbou budovy Hasičskej stanice a so zabezpečením ochrany pred požiarmi v zmysle platnej legislatívy.

<b>Program 6 - Odpadové hospodárstvo</b>	<b>Funkčná klasifikácia</b>	<b>Položka</b>	<b>Rozpočet schválený</b>	<b>Rozpočet po zmenách</b>	<b>Skutočnosť</b>	<b>% pln.</b>
<b>1 Zvoz a odvoz odpadu</b>						
Tarifný plat, osobný plat, základný plat, funkčný plat, vrátane ich náhrad		611	8 000	8 000	7 643,80	95,6
Spolu:	05.1.0	<b>610</b>	<b>8 000</b>	<b>8 000</b>	<b>7 643,80</b>	<b>95,6</b>
Poistné do zdravotných poisťovní, sociálnej poisťovne		620	2 796	2 796	2 479,70	88,7
Spolu:	05.1.0	<b>620</b>	<b>2 796</b>	<b>2 796</b>	<b>2 479,70</b>	<b>88,7</b>
Materiál		633	11 110	8 110	2 880,00	35,5
Dopravné		634	0	3 532	3 418,69	96,8
Rutinná a štandardná údržba		635	4 000	4 000	190,00	4,8
Služby		637	55 000	57 000	56 484,74	99,1
Spolu:	05.1.0	<b>630</b>	<b>70 110</b>	<b>72 642</b>	<b>62 973,43</b>	<b>86,7</b>
<b>2 Zneškodňovanie odpadu</b>						
Služby		637	96 000	110 000	109 283,58	99,4
Spolu:	05.1.0	<b>630</b>	<b>96 000</b>	<b>110 000</b>	<b>109 283,58</b>	<b>99,4</b>
<b>3 Priestupkové konanie v odpadovom hospodárstve</b>						
Materiál		633	100	100	0,00	0,0
Spolu:	05.1.0	<b>630</b>	<b>100</b>	<b>100</b>	<b>0,00</b>	<b>0,0</b>
<b>4 Nakladanie s odpadovými vodami</b>						
Energie, voda a komunikácie		632	2 500	2 500	2 107,05	84,2
Rutinná a štandardná údržba		635	1 000	1 000	0,00	0,0
Spolu:	05.2.0	<b>630</b>	<b>3 500</b>	<b>3 500</b>	<b>2 107,05</b>	<b>60,2</b>
<b>Spolu za program:</b>			<b>180 506</b>	<b>197 038</b>	<b>184 487,56</b>	<b>93,6</b>

Medzi významné položky bežného rozpočtu programu 6 – Odpadové hospodárstvo patria:

### 1 Zvoz a odvoz odpadu

#### Mzdy, platy, služobné príjmy a ostatné osobné vyrovnania

Z rozpočtovaných 8 000,00 € bolo skutočné čerpanie k 31.12.2020 v sume 7 643,80 €, čo je 95,6 %-tné čerpanie. Patria sem mzdové prostriedky pre pracovníka mesta vyplatené čiastočne z transferu na životné prostredie a čiastočne z prostriedkov Mesta Rajec.

#### Poistné a príspevok do poisťovní

Z rozpočtovaných 2 796,00 € bolo skutočné čerpanie k 31.12.2020 v sume 2 479,70 €, čo je 88,7 %-tné čerpanie.

#### Tovary a služby

Z rozpočtovaných 72 642,00 € bolo skutočné čerpanie k 31.12.2020 v sume 62 973,43 €, čo predstavuje 86,7 %-tné čerpanie. Výdavky zahŕňajú nákup nových odpadových nádob, materiál na opravu kontajnerov, pracovné odevy pre pracovníka nakladajúceho s odpadmi, údržba kompostoviska. Najväčšiu časť z objemu výdavkov na tejto položke tvorí vývoz odpadu v sume 56 484,74 €.

### 2 Zneškodňovanie odpadu

#### Tovary a služby

Z rozpočtovaných 110 000,00 € bolo skutočné čerpanie k 31.12.2020 v sume 109 283,58 €, čo je 99,4 %-tné čerpanie. Ide o výdavky na uloženie a zneškodnenie vyvezeného komunálneho odpadu na skládke odpadov v Šuji a vyvezenie a uskladnenie drobného stavebného odpadu do Žiliny.

### 3 Priestupkové konanie v odpadovom hospodárstve

#### Tovary a služby

Z rozpočtovaných 100,00 € nebolo v roku 2020 žiadne čerpanie.

### 4 Nakladanie s odpadovými vodami

#### Tovary a služby

Bežné výdavky predstavujú úhradu za stočné - odpadové vody pri Farskom úrade a údržbu kanalizácie v celkovom objeme 2 107,05 € z plánovaných 3 500,00 €, čo predstavuje plnenie rozpočtu na 60,2 %.

Program 7 - Pozemné komunikácie	Funkčná klasifikácia	Položka	Rozpočet schválený	Rozpočet po zmenách	Skutočnosť	% pln.
<b>1 Správa a údržba pozemných komunikácií</b>						
Materiál		633	5 000	5 000	426,19	8,5
Dopravné		634	12 200	11 000	8 397,20	76,3
Rutinná a štandardná údržba		635	40 000	65 000	61 964,54	95,3
Nájomné za nájom		636	1 600	1 600	1 500,00	93,8
Služby		637	1 200	1 200	508,30	42,4
Spolu:	04.5.1	<b>630</b>	<b>60 000</b>	<b>83 800</b>	<b>72 796,23</b>	<b>86,9</b>
<b>2 Správa a údržba verejných priestranstiev</b>						
Tarifný plat, osobný plat, základný plat, funkčný plat, vrátane ich náhrad		611	87 974	81 674	81 599,39	99,9
Príplatky		612	4 692	3 692	3 527,03	95,5
Odmeny		614	3 200	6 500	6 492,00	99,9
Spolu:	06.2.0	<b>610</b>	<b>95 866</b>	<b>91 866</b>	<b>91 618,42</b>	<b>99,7</b>
Poistné do zdravotných poisťovní		621,623	9 586	8 886	7 824,54	88,1
Poistné do Sociálnej poisťovne		625	23 918	21 548	21 482,59	99,7

Príspevok do doplnkových dôchodkových poisťovní		627	250	250	171,54	68,6
Spolu:	06.2.0	<b>620</b>	<b>33 754</b>	<b>30 684</b>	<b>29 478,67</b>	<b>96,1</b>
Energie, voda a komunikácie		632	100	100	0,00	0,0
Materiál		633	14 500	11 500	8 925,14	77,6
Dopravné		634	10 670	13 140	12 428,52	94,6
Rutinná a štandardná údržba		635	6 500	22 500	20 646,00	91,8
Služby		637	13 460	14 810	14 681,20	99,1
Spolu:	06.2.0	<b>630</b>	<b>45 230</b>	<b>62 050</b>	<b>56 680,86</b>	<b>91,4</b>
Transfery jednotlivcom a neziskovým právnickým osobám		642	2 550	2 550	201,25	7,9
Spolu:	06.2.0	<b>640</b>	<b>2 550</b>	<b>2 550</b>	<b>201,25</b>	<b>7,9</b>
<b>Spolu za program:</b>			<b>237 400</b>	<b>270 950</b>	<b>250 775,43</b>	<b>92,6</b>

Medzi významné položky bežného rozpočtu programu 7 – Pozemné komunikácie patria:

### 1 Správa a údržba pozemných komunikácií

#### Tovary a služby

Z rozpočtovaných 83 800,00 € bolo skutočné čerpanie k 31.12.2020 v sume 72 796,23 €, čo je 86,9 %-tné čerpanie. Finančné prostriedky boli použité na zimnú a letnú údržbu ciest, dopravné značenie v meste, posypový materiál na cesty, opravu mestských komunikácií, dovoz materiálu a prenájom pozemkov a budovy na garážovanie. Čerpanie sa odvíja hlavne od poveternostných podmienok v zime. Na položke 630 sú účtované aj výdavky na PHM, servis, mýto a poistenie k zametaciemu vozidlu Mercedes Benz Atego.

### 2 Správa a údržba verejných priestranstiev

#### Mzdy, platy, služobné príjmy a ostatné osobné vyrovnania

Z rozpočtovaných 91 866,00 € bolo skutočné čerpanie k 31.12.2020 v sume 91 618,42 €, čo je 99,7 %-tné čerpanie. Patria sem mzdové prostriedky zamestnancov Mesta Rajec pracujúcich prevažne na verejných priestranstvách.

#### Poistné a príspevok do poisťovní

Z rozpočtovaných 30 684,00 € bolo skutočné čerpanie k 31.12.2020 v sume 29 478,67 €, čo je 96,1 %-tné čerpanie. Zaučtované sú sem odvody do poisťovní za týchto zamestnancov.

#### Tovary a služby

Z rozpočtovaných 62 050,00 € bolo skutočné čerpanie k 31.12.2020 v objeme 56 680,86 €, čo je 91,4 %-tné čerpanie.

Výdavky v sume 44 252,34 € predstavujú náklady na zakúpenie náradia, sadeníc a hnojív pre výsadbu verejných priestranstiev, pracovných odevov, náklady na stravovanie a prídely do soc. fondu, benzín na kosenie verejných priestranstiev a výdavky za údržbu prístrojov, verejných priestranstiev, fontány na námestí a lavičiek pre peších cez rieku Rajčanku. V roku 2020 bol zakúpený tiež postrekovač, krovinnorezy a nožnice.

Výdavky v sume 12 428,52 € bola použitá na nákup PHM, špeciálnych kvapalín, za servis a poistenie nakladača Mercedes Benz Unimog a multifunkčného vozidla.

#### Bežné transfery

Z rozpočtovaných 2 550,00 € bolo skutočné čerpanie k 31.12.2020 v sume 201,25 €, čo predstavuje 7,9 %-tné čerpanie. Transfer zahŕňa nemocenské dávky počas práceneschopnosti zamestnancov verejných priestranstiev.

Program 8 - Vzdelávanie	Funkčná klasifikácia	Položka	Rozpočet schválený	Rozpočet po zmenách	Skutočnosť	% pln.
<b>1 Materské školy</b>						
Tarifný plat, osobný plat, základný plat, funkčný plat, vrátane ich náhrad		611	247 858	261 746	234 050,40	89,4



Priplatky		612	17 644	16 144	14 407,12	89,2
Odmeny		614	8 500	6 790	5 292,50	78,0
Spolu:	09.1.1.1	<b>610</b>	<b>274 002</b>	<b>284 680</b>	<b>253 750,02</b>	<b>89,1</b>
Poistné do zdravotných poisťovní		621,623	27 800	25 950	23 798,00	91,7
Poistné do Sociálnej poisťovne		625	69 362	64 747	57 948,02	89,5
Príspevok do doplnkových dôchodkových poisťovní		627	3 100	2 900	2 868,46	98,9
Spolu:	09.1.1.1	<b>620</b>	<b>100 262</b>	<b>93 597</b>	<b>84 614,48</b>	<b>90,4</b>
Cestovné náhrady		631	130	130	49,08	37,8
Energie, voda a komunikácie		632	31 670	31 670	29 745,03	93,9
Materiál		633	23 900	21 976	21 901,56	99,7
Rutinná a štandardná údržba		635	15 200	13 700	13 177,26	96,2
Nájomné za nájom		636	580	580	0,00	0,0
Služby		637	29 375	20 925	16 478,76	78,8
Spolu:	09.1.1.1	<b>630</b>	<b>100 855</b>	<b>88 981</b>	<b>81 351,69</b>	<b>91,4</b>
Transfery v rámci verejnej správy		641	2 935	1 753	1 363,60	77,8
Transfery jednotlivcom a neziskovým právnickým osobám		642	300	2 700	2 655,36	98,4
Spolu:	09.1.1.1	<b>640</b>	<b>3 253</b>	<b>4 453</b>	<b>4 018,96</b>	<b>90,3</b>
<b>3 Vzdelávacie aktivity voľno časové</b>						
Transfery v rámci verejnej správy, jednotlivcom a neziskovým právnickým osobám		642	35 134	32 525	32 525,00	100,0
	09.5.0	<b>640</b>	<b>35 134</b>	<b>32 525</b>	<b>32 525,00</b>	<b>100,0</b>
Transfery v rámci verejnej správy, jednotlivcom a neziskovým právnickým osobám		642	135 140	125 073	125 073,00	100,0
	09.5.0	<b>640</b>	<b>135 140</b>	<b>125 073</b>	<b>125 073,00</b>	<b>100,0</b>
<b>4 Školské jedálne</b>						
Tarifný plat, osobný plat, základný plat, funkčný plat, vrátane ich náhrad		611	57 342	68 070	56 226,67	82,6
Priplatky		612	6 558	7 158	6 111,54	85,4
Odmeny		614	2 600	2 100	2 058,00	98,0
Spolu:	09.6.0.1	<b>610</b>	<b>66 500</b>	<b>77 328</b>	<b>64 396,21</b>	<b>83,3</b>
Poistné do zdravotných poisťovní		621,623	6 650	6 550	6 535,08	99,8
Poistné do Sociálnej poisťovne		625	16 592	15 842	14 879,00	93,9
Príspevok do doplnkových dôchodkových poisťovní		627	890	960	957,98	99,8
Spolu:	09.6.0.1	<b>620</b>	<b>24 132</b>	<b>23 352</b>	<b>22 372,06</b>	<b>95,8</b>
Cestovné náhrady		631	30	30	0,00	0,0
Energie, voda a komunikácie		632	11 050	11 050	8 087,78	73,2
Materiál		633	45 011	39 640	32 757,67	82,6
Rutinná a štandardná údržba		635	3 250	2 250	42,55	1,9
Prenájom		636	240	240	232,93	97,1
Služby		637	9 400	11 199	10 550,08	94,2
Spolu:	09.6.0.1	<b>630</b>	<b>68 981</b>	<b>64 409</b>	<b>51 671,01</b>	<b>80,2</b>
Transfery v rámci verejnej správy		641	830	430	340,90	79,3
Transfery jednotlivcom a neziskovým právnickým osobám		642	520	520	315,41	60,7
Spolu:	09.6.0.1	<b>640</b>	<b>1 350</b>	<b>950</b>	<b>656,31</b>	<b>69,1</b>
Transfery jednotlivcom a neziskovým právnickým osobám		642	45 722	42 316	42 316,00	100,0
Spolu:	09.6.0.2					
	09.6.0.3					
	09.6.0.4	<b>640</b>	<b>45 722</b>	<b>42 316</b>	<b>42 316,00</b>	<b>100,0</b>
Vratka – obеды zadarmo	09.6.0.3	637	0	14 534	14 533,20	100,0
Spolu:	09.6.0.3	<b>630</b>	<b>0</b>	<b>14 534</b>	<b>14 533,20</b>	<b>100,0</b>
<b>Spolu za program:</b>			<b>855 331</b>	<b>852 198</b>	<b>777 277,94</b>	<b>91,1</b>

Medzi významné položky bežného rozpočtu programu 8 – Vzdelávanie patria:

### 1 Materské školy

#### Mzdy, platy, služobné príjmy a ostatné osobné vyrovnania

Z rozpočtovaných 284 680,00 € bolo skutočné čerpanie k 31.12.2020 v sume 253 750,02 €, čo je 89,1 %-tné čerpanie. Patria sem mzdové prostriedky pedagogických i nepedagogických zamestnancov materských škôl.

#### Poistné a príspevok do poisťovni

Z rozpočtovaných 93 597,00 € bolo skutočné čerpanie k 31.12.2020 v objeme 84 614,48 €, čo je 90,4 %-tné čerpanie. Patria sem odvody do poisťovni za zamestnancov v MŠ.

#### Tovary a služby

Z rozpočtovaných 88 981,00 € bolo skutočné čerpanie k 31.12.2020 v sume 81 351,69 €, čo je 91,4 %-tné čerpanie. Výdavky predstavujú náklady na spotrebované energie, vodu, poštové služby, zakúpenie nového interiérového vybavenia, všeobecného materiálu, učebných pomôcok, pracovných odevov, na údržbu prístrojov a zariadení, údržbu budov (podlahy, žalúzie, kúrenie, vodoinštalácia, elektroinštalácia, hygienické zariadenia), na stravovanie zamestnancov, prídely do sociálneho fondu, poistenie budov materských škôl a detí, všeobecné služby (činnosť technika PO, deratizácia, plavecký kurz pre deti), školenie pedagogických zamestnancov, náhrady za rekreáciu, odmeny na dohody počas zastupovania PN a dovolení zamestnancov a prenájom tlačiarň.

#### Bežné transfery

Z rozpočtovaných 4 453,00 € bolo skutočné čerpanie k 31.12.2020 v sume 4 018,96 €, čo predstavuje 90,3 %-tné čerpanie. Transfer zahŕňa spracovanie miezd a nemocenské dávky počas práceneschopnosti pracovníkov materských škôl.

### **3 Vzdelávacie aktivity voľno časové**

#### Bežné transfery

Z rozpočtovaných 157 598,00 € bolo skutočné čerpanie k 31.12.2020 v sume 157 598,00 €, čo predstavuje čerpanie vo výške 100,0 %. Transfer zahŕňa prostriedky pre Katolícku spojenú školu na činnosť Školského klubu detí a Centra voľného času a prostriedky pre Súkromné centrum špeciálno – pedagogického poradenstva.

### **4 Školské jedálne**

#### Mzdy, platy, služobné príjmy a ostatné osobné vyrovnania

Z rozpočtovaných výdavkov v sume 77 328,00 € bolo skutočne použitých k 31.12.2020 64 396,21 €, čo predstavuje čerpanie vo výške 83,3 %. Patria sem mzdové prostriedky zamestnancov školských jedální pri materských školách.

#### Poistné a príspevok do poisťovni

Z rozpočtovaných 23 352,00 € bolo skutočné čerpanie k 31.12.2020 v sume 22 372,06 €, čo je 95,8 %-tné čerpanie. Patria sem odvody do poisťovni za zamestnancov školských jedální.

#### Tovary a služby

Z rozpočtovaných 64 409,00 € bolo skutočné čerpanie k 31.12.2020 v sume 51 671,01 €, čo je čerpanie na 80,2 %. Výdavky predstavujú náklady na spotrebované energie, vodu, poštové a telekomunikačné služby, zakúpenie nového interiérového vybavenia, všeobecného materiálu, pracovných odevov, na údržbu prístrojov a zariadení, na údržbu budovy, všeobecné služby, stravovanie zamestnancov a povinný prídely do sociálneho fondu, náhrada za rekreáciu, dohody mimo pracovného pomeru a vývoz kuchynského odpadu. Najväčšou položkou čerpania je nákup potravín pre deti MŠ a zamestnancov v objeme 30 572,39 €.

#### Bežné transfery

Z rozpočtovaných výdavkov v sume 950,00 € bolo v skutočnosti použitých 656,31 € na nemocenské dávky pre zamestnancov, na príspevok na spracovanie miezd a na príspevok na nákup potravín pre dieťa, ktoré sa nemôže stravovať v školskej jedálni na základe jeho zdravotného stavu. Plnenie rozpočtu za bežné transfery je na úrovni 69,1 %.

Z rozpočtovaných výdavkov v sume 42 316,00 € bolo v skutočnosti použitých 42 316,00 € na bežný transfer pre KŠŠ na stravovanie žiakov do 15 rokov.

Z rozpočtovaných výdavkov 14 534,00 € bolo vrátených 14 533,20 € z finančného príspevku za obedy zadarmo.

<b>Program 9 – Kultúra</b>	<b>Funkčná klasifikácia</b>	<b>Položka</b>	<b>Rozpočet schválený</b>	<b>Rozpočet po zmenách</b>	<b>Skutočnosť</b>	<b>% pln.</b>
<b>1 Podpora kultúrnych podujatí</b>						
Tarifný plat, osobný plat, základný plat, funkčný plat, vrátane ich náhrad		611	55 794	53 934	52 420,60	97,2
Priplatky		612	6 500	5 450	5 353,67	98,2
Odmeny		614	4 500	7 180	7 164,00	99,8
Spolu:	08.2.0	<b>610</b>	<b>66 794</b>	<b>66 564</b>	<b>64 938,27</b>	<b>97,6</b>
Poistné do zdravotných poisťovní		621,623	6 680	6 892	6 040,73	87,7
Poistné do Sociálnej poisťovne		625	16 665	17 105	14 944,54	87,4
Príspevok do doplnkových dôchodkových poisťovní		627	870	870	823,63	94,7
Spolu:	08.2.0	<b>620</b>	<b>24 215</b>	<b>24 867</b>	<b>21 808,90</b>	<b>87,7</b>
Energie, voda a komunikácie		632	1 000	1 000	742,40	74,2
Materiál		633	9 520	18 105	17 320,94	95,7
Rutinná a štandardná údržba		635	500	500	288,78	57,8
Nájomné za nájom		636	300	1 300	777,60	59,8
Služby		637	50 650	38 650	23 347,83	60,4
Spolu:	08.2.0	<b>630</b>	<b>61 970</b>	<b>59 555</b>	<b>42 477,55</b>	<b>71,3</b>
Transfery jednotlivcom a neziskovým právnickým osobám		642	140	590	555,91	94,2
Spolu:	10.2.0.1.	<b>640</b>	<b>140</b>	<b>590</b>	<b>555,91</b>	<b>94,2</b>
Transfery jednotlivcom a neziskovým právnickým osobám		642	10 000	10 000	10 000	100,0
Spolu:	04.7.3	<b>640</b>	<b>10 000</b>	<b>10 000</b>	<b>10 000</b>	<b>100,0</b>
<b>2 Kultúrny dom</b>						
Energie, voda a komunikácie		632	17 000	16 100	14 567,35	90,5
Materiál		633	3 200	1 200	1 050,29	87,5
Rutinná a štandardná údržba		635	5 500	5 500	3 678,55	66,9
Služby		637	1 600	4 100	3 908,65	95,3
Spolu:	01.1.1	<b>630</b>	<b>27 300</b>	<b>26 900</b>	<b>23 204,84</b>	<b>86,3</b>
<b>3 Starostlivosť o kult. pamiatky a pamätihodnosti</b>						
Energie, voda a komunikácie		632	4 800	5 400	3 654,06	67,7
Materiál		633	350	350	235,38	67,3
Rutinná a štandardná údržba		635	2 000	4 000	3 915,22	97,9
Služby		637	200	900	711,04	79,0
Spolu:	08.2.0	<b>630</b>	<b>7 350</b>	<b>10 650</b>	<b>8 515,70</b>	<b>80,0</b>
Transfery jednotlivcom a neziskovým právnickým osobám		640	2 000	2 000	2 000,00	100,0
Spolu:	08.2.0	<b>640</b>	<b>2 000</b>	<b>2 000</b>	<b>2 000,00</b>	<b>100,0</b>
<b>Spolu za program:</b>			<b>199 769</b>	<b>201 126</b>	<b>173 501,17</b>	<b>86,3</b>

Medzi významné položky bežného rozpočtu programu 9 – Kultúra patria:

### **1 Podpora kultúrnych podujatí**

#### Mzdy, platy, služobné príjmy a ostatné osobné vyrovnania

Z rozpočtovaných 66 564,00 € bolo skutočné čerpanie k 31.12.2020 v sume 64 938,27 €, čo je 97,6 %-tné čerpanie. Patria sem mzdové prostriedky pracovníkov oddelenia kultúry a športu.

#### Poistné a príspevok do poisťovní

Z rozpočtovaných 24 867,00 € bolo skutočné čerpanie k 31.12.2020 v sume 21 808,90 €, čo je 87,7 %-tné čerpanie.

#### Tovary a služby

Z rozpočtovaných 59 555,00 € bolo skutočné čerpanie k 31.12.2020 v sume 42 477,55 €, čo je 71,3 %-tné čerpanie. Ide o prevádzkové výdavky, ako sú energie, materiál - kancelárske potreby,

čistiace potreby, materiál na zabezpečenie usporiadaných akcií, knihy, časopisy, nájom kopírovacích strojov, údržba softvéru, zabezpečenie stravovania pre zamestnancov, náhrada za rekreáciu a prídela do sociálneho fondu.

#### Bežné transfery

Z rozpočtovaných 590,00 € na výdavky na nemocenské dávky počas práceneschopnosti zamestnancov bolo v roku 2020 čerpané 555,91 €, čo je 94,2 %-tné čerpanie.

Z rozpočtovaných 10 000,00 € bolo skutočné čerpanie k 31.12.2020 v sume 10 000,00 €, čo predstavuje 100,0 %-tné čerpanie. Transfer zahŕňa príspevok pre Oblastnú organizáciu cestovného ruchu Rajecká dolina, ktorá podporuje kultúrne podujatia v meste Rajec prostredníctvom projektu.

### **2 Kultúrny dom**

#### Tovary a služby

Z rozpočtovaných výdavkov v sume 26 900,00 € bolo skutočne čerpané k 31.12.2020 v sume 23 204,84 €, čo je 86,3 %-tné čerpanie. Finančné prostriedky boli použité na nákup tovarov a služieb v súvislosti s prevádzkou Kultúrneho domu - energie, čistiaci a hygienický materiál, údržba budovy (oprava strechy, podlahy, kovania na oknách, vonkajších žalúzií, elektroinštalácie a vodoinštalácie), revízie plynových a hasiacich zariadení.

### **3 Starostlivosť o kult. pamiatky a pamätihodnosti**

#### Tovary a služby

Z rozpočtovaných 10 650,00 € bolo skutočné čerpanie k 31.12.2020 v sume 8 515,70 €, čo je 80,0 %-tné čerpanie. Finančné prostriedky boli použité predovšetkým na úhradu energií a údržbu v Mestskom múzeu a v Radnici.

#### Bežné transfery

Suma 2 000,00 € určená na transfer bola skutočne čerpaná k 31.12.2020 v sume 2 000,00 €, čo predstavuje čerpanie vo výške 100,0 %. Transfer zahŕňa dotáciu na rekonštrukciu kultúrnej pamiatky – fasády farského kostola sv. Ladislava v Rajci a transfer evanjelickej cirkvi pôsobiacej v Rajci.

<b>Program 10 – Šport</b>	<b>Funkčná klasifikácia</b>	<b>položka</b>	<b>Rozpočet schválený</b>	<b>Rozpočet po zmenách</b>	<b>Skutočnosť</b>	<b>% pln.</b>
<b>1 Podpora športových podujatí a dotácie na šport</b>						
Služby		637	200	200	150,00	75,0
		<b>630</b>	<b>200</b>	<b>200</b>	<b>150,00</b>	<b>75,0</b>
Transfery jednotlivcom a neziskovým právnickým osobám		642	30 000	15 000	15 000,00	100,0
Spolu:	08.1.0	<b>640</b>	<b>30 000</b>	<b>15 000</b>	<b>15 000,00</b>	<b>100,0</b>
<b>2 Futbalový štadión a ostatné ihriská</b>						
Materiál		633	100	300	244,98	81,7
Rutinná a štandardná údržba		635	5 500	5 300	3 688,00	69,6
Služby		637	100	100	11,71	11,7
Spolu:	08.1.0	<b>630</b>	<b>5 700</b>	<b>5 700</b>	<b>3 944,69</b>	<b>69,2</b>
<b>Spolu za program:</b>			<b>35 900</b>	<b>20 900</b>	<b>19 094,69</b>	<b>91,4</b>

Medzi významné položky bežného rozpočtu programu 10 – Šport patria:

#### **1 Podpora športových podujatí, dotácie na šport**

#### Tovary a služby

Z rozpočtovaných 200,00 € bolo skutočné čerpanie k 31.12.2020 v sume 150,00 €, čo je 75,0 %-tné čerpanie. Ide o výdavky na cenu primátora pre víťazných bežcov Rajeckého maratónu.

### Bežné transfery

Z rozpočtovaných 15 000,00 € bolo skutočné čerpanie k 31.12.2020 v sume 15 000,00 €, čo predstavuje celkové čerpanie vo výške 100,0 %. Transfer zahŕňa dotácie v súlade s VZN č. 7/2014 o podmienkach poskytovania dotácií z prostriedkov Mesta Rajec právnickým alebo fyzickým osobám a občianskym združeniam na podporu všeobecne prospešných služieb.

### **2 Futbalový štadión a ostatné ihriská**

#### Tovary a služby

Z rozpočtovaných 5 700,00 € bolo v skutočnosti použitých 3 944,69 € na nákup tovarov a služieb v súvislosti s prevádzkou predovšetkým futbalového štadióna a tenisového ihriska, čo predstavuje plnenie rozpočtu vo výške 69,2 %.

<b>Program 11 - Prostredie pre život</b>	<b>Funkčná klasifikácia</b>	<b>položka</b>	<b>Rozpočet schválený</b>	<b>Rozpočet po zmenách</b>	<b>Skutočnosť</b>	<b>% pln.</b>
<b>I Verejné osvetlenie</b>						
Energie, voda a komunikácie		632	26 160	28 760	28 689,78	99,8
Materiál		633	140	140	114,60	81,9
Rutinná a štandardná údržba		635	15 000	16 300	16 281,53	99,9
Služby		637	500	500	202,70	40,5
Spolu:	06.4.0	<b>630</b>	<b>41 800</b>	<b>45 700</b>	<b>45 288,61</b>	<b>99,1</b>
<b>3 Detské ihriská</b>						
Materiál		633	700	5 700	32,00	0,6
Rutinná a štandardná údržba		635	5 000	6 500	0,00	0,0
Prenájom		636	0	25	25,00	100,0
Služby		637	1 170	645	375,00	58,1
Spolu:	06.2.0	<b>630</b>	<b>6 870</b>	<b>12 870</b>	<b>432,00</b>	<b>3,4</b>
<b>4 Zásobovanie vodou</b>						
Energie, voda a komunikácie		632	5	5	0,00	0,0
Spolu:	06.3.0	<b>630</b>	<b>5</b>	<b>5</b>	<b>0,00</b>	<b>0,00</b>
<b>Spolu za program:</b>			<b>48 675</b>	<b>58 575</b>	<b>45 720,61</b>	<b>78,1</b>

Medzi významné položky bežného rozpočtu programu 11 – Prostredie pre život patria:

#### **I Verejné osvetlenie**

##### Tovary a služby

Z rozpočtovaných prostriedkov vo výške 45 700,00 € bolo skutočné čerpanie k 31.12.2020 v sume 45 288,61 €, čo je 99,1 %-tné čerpanie. Ide o prevádzkové výdavky predovšetkým na úhradu el. energie za verejné osvetlenie v sume 27 551,58 € a na údržbu verejného osvetlenia a vianočného osvetlenia v sume 16 281,53 €.

#### **3 Detské ihriská**

##### Tovary a služby

Z rozpočtovaných 12 870,00 € na materiál, údržbu a revízie detských ihrísk bolo v skutočnosti čerpané k 31.12.2020 v sume 432,00 €, čo predstavuje plnenie rozpočtu vo výške 3,4 %. Použité boli na nákup drobného materiálu na obnovu detských ihrísk a uskutočnenej revízie za detské ihrisko.

#### **4 Zásobovanie vodou**

##### Tovary a služby

Z rozpočtovaných 5,00 € bolo skutočné čerpanie k 31.12.2020 v sume 0,00 €, čo je 0,00 %-tné čerpanie. Ide o výdavky za vodné za obyvateľov Vojtovej, ktoré sú refakturované a uhradené obyvateľmi Vojtovej, celkové čerpanie na položke je teda nulové.

Program 12 - Bývanie	Funkčná klasifikácia	položka	Rozpočet schválený	Rozpočet po zmenách	Skutočnosť	% pln.
<b>1 Hospodárska správa a evidencia nehnuteľ. majetku – byty a nebytové priestory v obytných domoch</b>						
Tarifný plat, osobný plat, základný plat, funkčný plat, vrátane ich náhrad		611	19 306	18 456	17 389,87	94,2
Príplatky		612	1 566	866	831,43	96,0
Odmeny		614	600	950	926,00	97,5
Spolu:	06.6.0	<b>610</b>	<b>21 472</b>	<b>20 272</b>	<b>19 147,30</b>	<b>94,5</b>
Poistné do zdravotných poisťovní		621,623	2 147	2 147	2 026,90	94,4
Sociálnej poisťovne		625	5 358	5 358	5 165,15	96,4
Príspevok do doplnkových dôchodkových poisťovní		627	300	300	289,07	96,4
Spolu:	06.6.0	<b>620</b>	<b>7 805</b>	<b>7 805</b>	<b>7 481,12</b>	<b>95,9</b>
Energie, voda a komunikácie		632	190 200	158 550	149 748,41	94,5
Materiál		633	2 700	4 200	1 741,09	41,5
Rutinná a štandardná údržba		635	14 500	30 500	20 592,95	67,5
Služby		637	33 800	26 625	18 920,93	71,1
Spolu:	06.6.0	<b>630</b>	<b>241 200</b>	<b>219 875</b>	<b>191 003,38</b>	<b>86,9</b>
Transfery jednotlivcom a neziskovým právnickým osobám		642	1 225	1 325	1 076,74	81,3
	06.6.0	<b>640</b>	<b>1 225</b>	<b>1 325</b>	<b>1 076,74</b>	<b>81,3</b>
<b>Spolu za program:</b>			<b>271 702</b>	<b>249 277</b>	<b>218 708,54</b>	<b>87,7</b>

Medzi významné položky bežného rozpočtu programu 12 – Bývanie patria:

**1 Hospodárska správa a evidencia nehnuteľnosti majetku – byty a nebytové priestory v obytných domoch**

Mzdy, platy, služobné príjmy a ostatné osobné vyrovnania

Z rozpočtovaných 20 272,00 € bolo skutočné čerpanie k 31.12.2020 v sume 19 147,30 €, čo je 94,5 %-tné čerpanie. Patria sem mzdové prostriedky pracovníka správy bytových domov, domovníkov a kuričov v bytových domoch.

Poistné a príspevok do poisťovní

Z rozpočtovaných 7 805,00 € bolo skutočné čerpanie k 31.12.2020 v sume 7 481,12 €, čo predstavuje čerpanie rozpočtu vo výške 95,9 %.

Tovary a služby

Z rozpočtovaných výdavkov v celkovej sume 219 875,00 € bolo skutočné čerpanie k 31.12.2020 v sume 191 003,38 €, čo predstavuje 86,9 %-tné čerpanie. Ide o prevádzkové výdavky na spotrebovanú energiu, materiál, údržbu v bytových domoch, revízie elektrických a plynových zariadení a bleskozvodov, protipožiarna ochrana, poistenie bytových domov ale aj stravovanie zamestnanca, povinný prídela do sociálneho fondu a práce na dohodu v bytových domoch.

Bežné transfery

Zo sumy 1 325,00 € určenej na transfer bolo skutočné čerpanie k 31.12.2020 v sume 1 076,74 €, čo predstavuje čerpanie vo výške 81,3 %, ktoré boli použité na tvorbu fondu opráv v bytovom dome na ul. Zakamenica.

Program 13 - Sociálne služby	Funkčná klasifikácia	položka	Rozpočet schválený	Rozpočet po zmenách	Skutočnosť	% pln.
<b>1 Dávky sociálnej pomoci – pomoc občanom v hmotnej núdzi</b>						
Transfery jednotlivcom a neziskovým právnickým osobám		642	800	800	550,0	68,8
Spolu:	10.7.0	<b>640</b>	<b>800</b>	<b>800</b>	<b>550,00</b>	<b>68,8</b>
<b>2 Dávky sociálnej pomoci – rodina s deťmi</b>						
Služby		637	2 100	2 100	818,70	39,0
Spolu:	10.4.0	<b>630</b>	<b>2 100</b>	<b>2 100</b>	<b>818,70</b>	<b>39,0</b>



Transfery jednotlivcom a neziskovým právnickým osobám		642	120	120	50,33	41,9
<b>Spolu:</b>	<b>10.4.0</b>	<b>640</b>	<b>120</b>	<b>120</b>	<b>50,33</b>	<b>41,9</b>
<b>3 Starostlivosť o seniorov</b>						
Tarifný plat, osobný plat, základný plat, funkčný plat, vrátane ich náhrad		611	3 632	3 732	3 600,04	96,5
<b>Spolu:</b>	<b>10.2.0</b>	<b>610</b>	<b>3 632</b>	<b>3 732</b>	<b>3 600,04</b>	<b>96,5</b>
Poistné do zdravotných poisťovní, sociálnej poisťovne		620	1 124	1 159	1 053,40	90,9
<b>Spolu:</b>	<b>10.2.0</b>	<b>620</b>	<b>1 124</b>	<b>1 159</b>	<b>1 053,40</b>	<b>90,9</b>
Energie, voda a komunikácie		632	4 960	4 960	3 963,11	79,9
Materiál		633	680	2 180	1 626,24	74,6
Dopravné		634	1 500	0	0,00	0,0
Rutinná a štandardná údržba		635	2 200	1 400	0,00	0,0
Služby		637	960	10 933	10 823,84	99,0
<b>Spolu:</b>	<b>10.2.0</b>	<b>630</b>	<b>10 300</b>	<b>19 473</b>	<b>16 413,19</b>	<b>84,3</b>
Transfery jednotlivcom a neziskovým právnickým osobám		642	1 250	1 320	1 314,70	99,6
<b>Spolu:</b>	<b>10.2.0</b>	<b>640</b>	<b>1 250</b>	<b>1 320</b>	<b>1 314,70</b>	<b>99,6</b>
<b>4 Opatrovateľská služba v byte občana</b>						
Tarifný plat, osobný plat, základný plat, funkčný plat, vrátane ich náhrad		611	40 224	32 008	31 783,15	99,3
Priplatky		612	1 200	1 556	1 555,30	100,0
Odmeny		614	1 500	4 088	4 088,00	100,0
<b>Spolu:</b>	<b>10.2.0</b>	<b>610</b>	<b>42 924</b>	<b>37 652</b>	<b>37 426,45</b>	<b>99,4</b>
Poistné do zdravotných poisťovní		621,623	4 292	3 422	3 397,83	99,3
Poistné do Sociálnej poisťovne		625	10 710	8 670	8 565,20	98,8
<b>Spolu:</b>	<b>10.2.0</b>	<b>620</b>	<b>15 002</b>	<b>12 092</b>	<b>11 963,03</b>	<b>99,0</b>
Cestovné náhrady		631	20	20	0,00	0,0
Materiál		633	1 270	870	728,50	83,7
Služby		637	5 245	3 595	3 160,50	87,9
<b>Spolu:</b>	<b>10.2.0</b>	<b>630</b>	<b>6 535</b>	<b>4 485</b>	<b>3 889,00</b>	<b>86,7</b>
Transfery v rámci verejnej správy		641	520	320	243,50	76,1
Transfery jednotlivcom a neziskovým právnickým osobám		642	150	500	482,47	96,5
<b>Spolu:</b>	<b>10.2.0</b>	<b>640</b>	<b>670</b>	<b>820</b>	<b>725,97</b>	<b>88,5</b>
<b>Spolu za program:</b>			<b>84 457</b>	<b>83 753</b>	<b>77 804,81</b>	<b>92,9</b>

Medzi významné položky bežného rozpočtu programu 13 – Sociálne služby patria:

### 1 Dávky sociálnej pomoci – pomoc občanom v hmotnej núdzi

#### Bežné transfery

Z rozpočtovaných 800,00 € bolo skutočné čerpanie k 31.12.2020 v sume 550,00 €, čo predstavuje 68,8 %-tné čerpanie. Transfer zahŕňa pomoc pre občanov mesta Rajec v hmotnej a sociálnej núdzi.

### 2 Dávky sociálnej pomoci – rodina s deťmi

#### Tovary a služby

Z rozpočtovaných 2 100,00 € bolo skutočné čerpanie k 31.12.2020 v sume 818,70 €, čo je 39,0 %-tné čerpanie. Ide o výdavky - prídavky na deti a rodičovský príspevok, kedy Mesto Rajec sa stalo osobitným príjemcom.

#### Bežné transfery

Z rozpočtovaných 120,00 € bolo skutočné čerpanie k 31.12.2020 v sume 50,33 €, čo predstavuje 41,9 %-tné čerpanie. Ide o výdavky na vianočnú pozornosť pre viacpočetné rodiny, rodiny s deťmi v hmotnej núdzi a s deťmi ťažko zdravotne postihnutými.

### 3 Starostlivosť o seniorov

#### Mzdy, platy, služobné príjmy a ostatné osobné vyrovnania

Z rozpočtovaných 3 732,00 € bolo skutočné čerpanie k 31.12.2020 v sume 3 600,04 €, čo je 96,5 %-tné čerpanie. Patria sem mzdové prostriedky pre pracovníčku v Dennom centre pre dôchodcov.

#### Poistné a príspevok do poisťovní

Z rozpočtovaných 1 159,00 € bolo skutočné čerpanie k 31.12.2020 v sume 1 053,40 €, čo je 90,9 %-tné čerpanie. Patria sem odvody do poisťovní za pracovníčku v Dennom centre pre dôchodcov.

#### Tovary a služby

Z rozpočtovaných 19 473,00 € bolo skutočné čerpanie k 31.12.2020 v sume 16 413,19 €, čo je 84,3 %-tné čerpanie, pričom tieto výdavky boli použité na zabezpečenie prevádzky v budove Denného centra - spotrebovanú energiu, čistiaci a hygienický materiál, na väčšiu údržbu v budove Denného centra, revízie plynových zariadení a požiarna ochrana, stravovanie zamestnanca a povinný príděl do sociálneho fondu. Výdavky vo výške 9 556,67 € boli zaúčtované ako vratka finančných prostriedkov za rok 2019 a 2020, ktoré boli vrátené na Ministerstvo práce, sociálnych vecí a rodiny ako nevyužitú finančné prostriedky za denný stacionár v Domove vďaka v zmysle zmluvy.

#### Bežné transfery

Z rozpočtovaných 1 320,00 € bolo skutočné čerpanie k 31.12.2020 v sume 1 314,70 €, čo predstavuje 99,6 %-tné čerpanie. Transfer zahŕňa návštevy jubilujúcich dôchodcov s malou pozornosťou a vianočná pozornosť pre ľudí so zdravotným postihnutím.

#### **4 Opatrovateľská služba v byte občana**

##### Mzdy, platy, služobné príjmy a ostatné osobné vyrovnania

Z rozpočtovaných 37 652,00 € určených na mzdové prostriedky pre pracovníčky opatrovateľskej služby bolo skutočne čerpané k 31.12.2020 v sume 37 426,45 €, čo predstavuje čerpanie vo výške 99,4 %.

##### Poistné a príspevok do poisťovní

Z rozpočtovaných 12 092,00 € bolo skutočné čerpanie k 31.12.2020 v sume 11 963,03 €, čo je 99,0 %-tné čerpanie. Patria sem odvody do poisťovní za pracovníčky opatrovateľskej služby.

#### Tovary a služby

Z rozpočtovaných 4 485,00 € bolo skutočne čerpané k 31.12.2020 v sume 3 889,00 €, čo predstavuje čerpanie rozpočtu na 86,7 %. Výdavky predstavujú náklady na zakúpenie pracovných odevov, na poplatok za posudkovú činnosť, na všeobecný materiál pre opatrovateľky, výdavok za zamestnávateľa na stravovanie zamestnancov a na povinný príděl do sociálneho fondu.

#### Bežné transfery

Z rozpočtovaných výdavkov v sume 820,00 € bolo skutočne čerpané k 31.12.2020 v sume 725,97 €, čo predstavuje 88,5 %-tné čerpanie. Transfer zahŕňa spracovanie miezd a nemocenské dávky počas práceneschopnosti pracovníkov opatrovateľskej služby.

<b>Program 14 – podporná činnosť</b>	<b>Funkčná klasifikácia</b>	<b>položka</b>	<b>Rozpočet schválený</b>	<b>Rozpočet po zmenách</b>	<b>Skutočnosť</b>	<b>% pln.</b>
<b>I – podporná činnosť – správa obce</b>						
Tarifný plat, osobný plat, základný plat, funkčný plat, vrátane ich náhrad		611	367 416	330 976	312 014,38	94,3
Priplatky		612	53 582	33 782	32 729,76	96,9
Odmeny		614	28 300	37 100	27 317,69	73,6
Spolu:	01.1.1	<b>610</b>	<b>449 298</b>	<b>401 858</b>	<b>372 061,83</b>	<b>92,6</b>
Poistné do zdravotných poisťovní		621,623	45 629	43 209	37 730,01	87,3
Poistné do Sociálnej poisťovne		625	113 847	98 747	92 035,27	93,2
Príspevok do doplnkových dôchodkových poisťovní		627	8 000	6 400	5 241,67	81,9
Spolu:	01.1.1	<b>620</b>	<b>167 476</b>	<b>148 356</b>	<b>135 006,95</b>	<b>91,0</b>
Cestovné náhrady		631	1 000	1 000	228,21	22,8
Energie, voda a komunikácie		632	79 500	82 500	76 046,40	92,2

Materiál		633	19 172	20 172	15 470,79	76,7
Rutinná a štandardná údržba		635	7 050	5 175	2 500,22	48,3
Nájomné za nájom		636	230	250	234,94	94,0
Služby		637	69 220	91 310	75 794,38	83,0
Spolu:	01.1.1	<b>630</b>	<b>176 172</b>	<b>200 407</b>	<b>170 274,94</b>	<b>85,0</b>
Transfery v rámci verejnej správy		641	49 300	47 300	36 953,52	78,1
Transfery jednotlivcom a neziskovým právnickým osobám		642	3 350	35 440	35 387,92	99,9
Spolu:	01.1.1	<b>640</b>	<b>52 650</b>	<b>82 740</b>	<b>72 341,44</b>	<b>87,4</b>
Poistné do zdravotných poisťovní, sociálnej poisťovne		620	0	2 155	2 142,44	99,4
Spolu :	01.3.2.1	<b>620</b>	<b>0</b>	<b>2 155</b>	<b>2 142,44</b>	<b>99,4</b>
Tovary a služby		630	0	6 945	6 130,00	88,3
Spolu :	01.3.2.1	<b>630</b>	<b>0</b>	<b>6 945</b>	<b>6 130,00</b>	<b>88,3</b>
Spĺčanie úrokov v tuzemsku		651	58 100	50 577	45 422,35	89,8
Ostatné platby súvisiace s úverom, pôžičkou, návratnou finančnou výpomocou a finančným prenájomom		653	500	1 000	1 000,00	100,0
Spolu:	01.7.0	<b>650</b>	<b>58 600</b>	<b>51 577</b>	<b>46 422,35</b>	<b>90,0</b>
Služby		637	4 100	4 100	3 951,14	96,4
Spolu:	01.1.2	<b>630</b>	<b>4 100</b>	<b>4 100</b>	<b>3 951,14</b>	<b>96,4</b>
<b>2 -- Spoločný obecný úrad</b>						
Tarifný plat, osobný plat, základný plat, funkčný plat, plat, vrátane ich náhrad		611	74 016	71 826	67 934,60	94,6
Príplatky		612	10 000	6 520	6 060,56	93,0
Odmeny		614	3 000	6 780	6 738,50	99,4
Spolu:	01.1.1	<b>610</b>	<b>87 016</b>	<b>85 126</b>	<b>80 733,66</b>	<b>94,8</b>
Poistné do zdravotných poisťovní		621,623	8 702	8 702	7 721,41	88,7
Poistné do Sociálnej poisťovne		625	21 586	19 786	18 525,24	93,6
Príspevok do doplnkových dôchodkových poisťovní		627	1 100	1 100	894,95	81,4
Spolu:	01.1.1	<b>620</b>	<b>31 388</b>	<b>29 588</b>	<b>27 141,60</b>	<b>91,7</b>
Cestovné náhrady		631	133	133	19,76	14,9
Energie, voda a komunikácie		632	9 239	9 239	8 120,08	87,9
Materiál		633	2 986	2 986	1 470,84	49,3
		634	580	160	151,42	94,6
Rutinná a štandardná údržba		635	1 637	4 057	4 026,15	99,2
Nájomné za nájom		636	720	720	372,96	51,8
Služby		637	10 161	10 161	7 492,10	73,7
Spolu:	01.1.1	<b>630</b>	<b>25 456</b>	<b>27 456</b>	<b>21 653,31</b>	<b>78,9</b>
Transfery jednotlivcom a neziskovým právnickým osobám		642	0	190	182,81	96,2
Spolu:	01.1.1	<b>640</b>	<b>0</b>	<b>190</b>	<b>182,81</b>	<b>96,2</b>
Služby		637	190	190	117,04	61,6
Spolu:	01.1.2	<b>630</b>	<b>190</b>	<b>190</b>	<b>117,04</b>	<b>61,6</b>
Vratky – dopravné, ŠvP, lyžiarsky kurz	09.1.2.1					
	09.2.1.1	637	0	11 978	11 977,47	100,0
Spolu :		<b>630</b>	<b>0</b>	<b>11 978</b>	<b>11 977,47</b>	<b>100,0</b>
<b>Spolu za program:</b>			<b>1 052 346</b>	<b>1 052 666</b>	<b>950 136,98</b>	<b>90,3</b>

Medzi významné položky bežného rozpočtu programu 14 – Podporná činnosť patria:

### 1 – Podporná činnosť – správa obce

#### Mzdy, platy, služobné príjmy a ostatné osobné vyrovnania

Z rozpočtovaných výdavkov v sume 401 858,00 € bolo skutočné čerpanie k 31.12.2020 v sume 372 061,83 €, čo je 92,6 %-tné čerpanie. Patria sem mzdové prostriedky pracovníkov MsÚ, Kultúrneho domu a trhoviska.

#### Poistné a príspevok do poisťovní

Z rozpočtovaných 148 356,00 € bolo skutočné čerpanie k 31.12.2020 v sume 135 006,95 €, čo je 91,0 %-tné čerpanie rozpočtu použité na odvody do zdravotných, sociálnej a doplnkových dôchodkových poisťovní.

### Tovary a služby

Z rozpočtovaných 200 407,00 € bolo k 31.12.2020 v skutočnosti použitých 170 274,94 €, čo je plnenie rozpočtu na 85,0 %. Ide o prevádzkové výdavky na spotrebovanú energiu, vodné, stočné v budovách MsÚ, Radnici, SC ŠPP a v Poliklinike, poštové a telekomunikačné služby, interiérové vybavenie v kanceláriách MsÚ, spotrebu kancelárskeho a čistiaceho materiálu, zaplatené odborné publikácie a zberka zákonov, zakúpenie pracovných odevov pre zamestnancov údržby a drobné zariadenia a náradie do dielne. Ďalej sú tu zahrnuté výdavky na cestovné náhrady, na údržbu budovy MsÚ, dielni pri MsÚ a Polikliniky, nájomné za podporné body a čistiace rohože, výdavky za propagáciu mesta a inzerciu, personálny audit, náhrady za príspevok na rekreáciu, revízie budov, dohľad nad prácou a pracovným prostredím, poplatky rôznym inštitúciám za vyjadrenia k pripravovaným projektom, náklady na stravovanie zamestnancov a zákonný prídel do sociálneho fondu, odmeny zamestnancom mimopracovného pomeru.

### Bežné transfery

Z rozpočtovaných 82 740,00 € bolo skutočné čerpanie k 31.12.2020 v sume 72 341,44 €, čo je 87,4 %-tné čerpanie. Ide o výdavky na príspevok na činnosť SOcÚ, vyplatenie odstupného pre odchádzajúcich zamestnancov a na vyplatenie nemocenských dávok počas PN zamestnancov.

### Poistné a príspevok do poisťovní

Z rozpočtovaných 2 155,00 € bolo skutočné čerpanie k 31.12.2020 v sume 2 142,44 €, čo je 99,4 %-tné čerpanie rozpočtu použité na odvody do zdravotných poisťovní, sociálnej poisťovne pre sčítacích komisárov pri sčítaní domov.

### Tovary a služby

Z rozpočtovaných 6 945,00 € bolo skutočné čerpanie k 31.12.2020 v sume 6 130,00 €, čo predstavuje 88,3 %-tné čerpanie z plánovaných výdavkov. Ide o odmeny mimo pracovného pomeru.

### Tovary a služby

Z rozpočtovaných 4 100,00 € bolo skutočné čerpanie k 31.12.2020 v sume 3 951,14 €, čo predstavuje 96,4 %-tné čerpanie z plánovaných výdavkov. Ide o výdavky na poplatky bankám.

### Splácanie úrokov a ostatné platby súvisiace s úvermi, pôžičkami a návratnými finančnými výpomocami

Z rozpočtovaných 51 577,00 € bolo skutočné čerpanie k 31.12.2020 v sume 46 422,35 €, čo je 90,0 %-tné čerpanie, výdavky boli použité na splácanie úrokov z prijatých úverov.

## **2 – Spoločný obecný úrad**

### Mzdy, platy, služobné príjmy a ostatné osobné vyrovnania

Z rozpočtovaných výdavkov v celkovej sume 85 126,00 € bolo skutočné čerpanie k 31.12.2020 v sume 80 733,66 €, čo je 94,8 %-tné čerpanie. Patria sem mzdové prostriedky pracovníkov Spoločného obecného úradu.

### Poistné a príspevok do poisťovní

Z rozpočtovaných 29 588,00 € bolo v skutočnosti čerpaných k 31.12.2020 v sume 27 141,60 €, čo predstavuje čerpanie rozpočtu na 91,7 %. Patria sem odvody do poisťovní za pracovníkov Spoločného obecného úradu.

### Tovary a služby

Z rozpočtovaných 27 456,00 € bolo použitých 78,9 %, čo vo finančnom vyjadrení je suma 21 653,31 €. Ide o prevádzkové výdavky na cestovné náhrady za služobné cesty (školenia), na výdavky na energiu, vykurovanie kancelárii, vodné, stočné, poštové, telekomunikačné a internetové služby. Výdavky na materiál zahŕňajú nákup kancelárskych potrieb, kancelárskeho

papiera, pracovných odevov, výpočtovej techniky. Výdavky na údržbu sa týkali udržiavania výpočtovej techniky a softvéru, v službách je zahrnuté stravovanie zamestnancov, sociálny fond, upratovanie kancelárií, školenia a vývoz odpadu. Ďalšie výdavky sú za pohonné hmoty a prenájom kopírovacích zariadení pre potreby SOcÚ.

#### Bežné transfery

Z rozpočtovaných 190,00 € bolo skutočné čerpanie k 31.12.2020 v sume 182,81 €, čo je 96,2 %-tné čerpanie. Ide o výdavky na vyplatenie nemocenských dávok počas PN zamestnancov.

#### Tovary a služby

Z rozpočtovaných 190,00 € bolo použitých 117,04 € na úhradu poplatkov za vedenie účtu SOcÚ, čerpanie je vo výške 61,6 %.

Z rozpočtovaných 11 978,00 € bolo vrátené za Základnú školu 11 977,47 € - dopravné, škola v prírode, lyžiarsky kurz.

## Bežné výdavky rozpočtových organizácií:

Rozpočet na rok 2020 schválený	Rozpočet na rok 2020 po zmenách	Skutočnosť k 31.12.2020	% plnenia
2 482 013	2 558 574	2 465 932,94	96,4

## Bežné výdavky rozpočtových organizácií

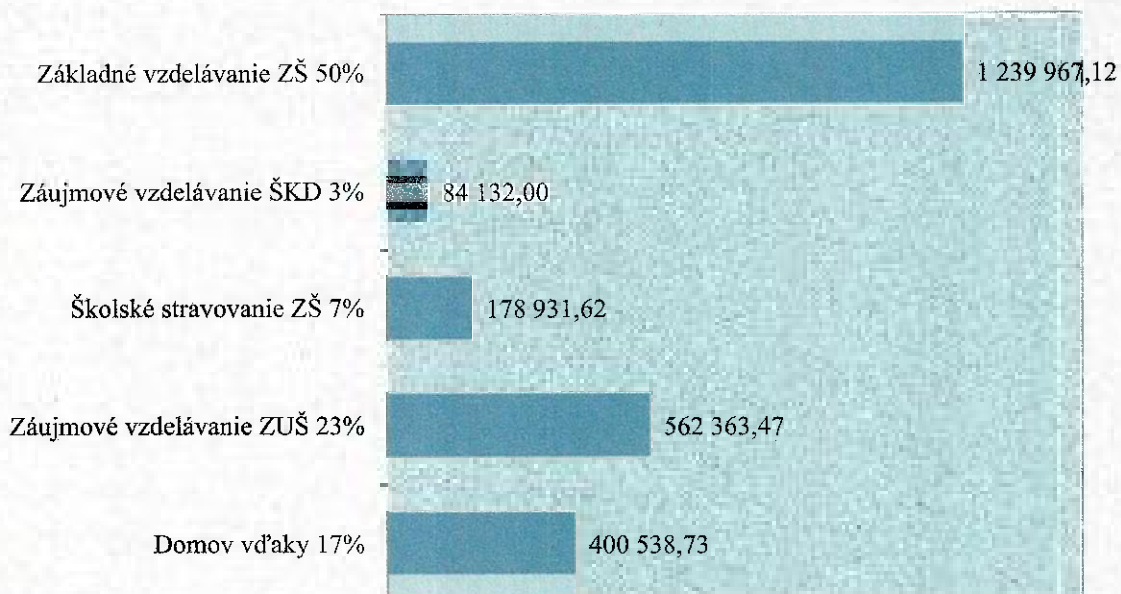

### RO – Základná škola

Rozpočet na rok 2020 schválený	Rozpočet na rok 2020 po zmenách	Skutočnosť k 31.12.2020	% plnenia
1 525 994	1 587 158	1 503 030,74	94,7

### program 8.2.1 základné školy

ZŠ	Funkčná klasifikácia	položka	Rozpočet schválený	Rozpočet po zmenách	Skutočnosť	% pln.
Tarifný plat, osobný plat, základný plat, funkčný plat, vrátane ich náhrad		611	640 878	643 165	643 163,67	100,0
Príplatky		612	114 719	110 016	110 014,45	100,0
Odmeny		614	22 500	19 840	19 840,00	100,0
Spolu:	09.1.2.1 09.2.1.1	<b>610</b>	<b>777 557</b>	<b>773 021</b>	<b>773 018 12</b>	<b>100,0</b>
Poistné do zdravotných poisťovní		621,623	77 757	74 839	74 836,42	100,0
Poistné do Sociálnej poisťovne		625	194 002	178 715	178 708,33	100,0
Príspevok do doplnkových dôchodkových poisťovní		627	300	432	432	100,0
Spolu:	09.1.2.1 09.2.1.1	<b>620</b>	<b>272 059</b>	<b>253 986</b>	<b>253 976,75</b>	<b>100,0</b>
Cestovné náhrady		631	1 000	1 000	165,67	16,6
Energie, voda a komunikácie		632	28 000	29 000	24 578,28	81,3
Materiál		633	38 700	85 666	66 924,74	78,1
Dopravné		634	0	600	600,00	100,00
Rutinná a štandardná údržba		635	21 500	60 374	47 396,41	78,5
Nájomné za nájom		636	66	100	94,80	94,8
Služby		637	36 925	65 597	62 031,07	94,6



Spolu:	09.1.2.1					
	09.2.1.1	<b>630</b>	<b>126 191</b>	<b>242 337</b>	<b>201 790,97</b>	<b>83,3</b>
Transfery jednotlivcom a neziskovým právnickým osobám		642	17 200	11 185	11 181,28	100,0
Spolu:	09.1.2.1					
	09.2.1.1	<b>640</b>	<b>17 200</b>	<b>11 185</b>	<b>11 181,28</b>	<b>100,0</b>
<b>Spolu za ZŠ:</b>			<b>1 193 007</b>	<b>1 280 529</b>	<b>1 239 967,12</b>	<b>96,8</b>

	Funkčná klasifikácia	položka	Rozpočet schválený	Rozpočet po zmenách	Skutočnosť	% pln.
Materiál		633	300	300	0,00	0,0
Spolu:	10.4.0	<b>630</b>	<b>300</b>	<b>300</b>	<b>0,00</b>	<b>0,0</b>
<b>Spolu za ZŠ – hmotná núdza</b>			<b>300</b>	<b>300</b>	<b>0,00</b>	<b>0,0</b>

*Medzi významné položky bežného rozpočtu patrí:*

#### Mzdy, platy, služobné príjmy a ostatné osobné vyrovnania

Z rozpočtovaných 773 021,00€ bolo skutočné čerpanie k 31.12.2020 v sume 773 018,12 €, čo je 100,00 % čerpanie. Patria sem mzdové prostriedky pracovníkov ZŠ.

#### Poistné a príspevok do poisťovní

Z rozpočtovaných 253 986,00 € bolo skutočné čerpanie k 31.12.2020 v sume 253 976,75 €, čo je 100,00 % čerpanie.

#### Tovary a služby

Z rozpočtovaných 242 337,00 € bolo skutočné čerpanie k 31.12.2020 v sume 201 790,97 €, čo je 83,3 % čerpanie. Ide o prevádzkové výdavky ZŠ, ako sú cestovné náhrady, energie, výpočtová technika, prevádzkové stroje, materiál - kancelárske potreby a technika, čistiace potreby, hygienicky a čistiaci materiál, dezinfekcia (opatrenia voči ochoreniu COVID-19), podlahová krytina do učebni a chodieb, údržbársky materiál, knihy, časopisy, učebné pomôcky, dopravné, rutinná a štandardná údržba – inštalátorske práce v odborných učebniach, v kotolni, výmena podlahovej krytiny, elektroinštalátorske práce, pracovné odevy a obuv, nájomné za nájom a ostatné tovary a služby.

#### Bežné transfery

Z rozpočtovaných 11 185,00 € bolo skutočné čerpanie k 31.12.2020 v sume 8 172,46 € na dopravné žiakom a v sume 3 008,82 € na nemocenské dávky, čo predstavuje 100,0 % čerpanie.

#### *program 8.3.1. vzdelávacie aktivity voľno časové*

ŠKD	Funkčná klasifikácia	položka	Rozpočet schválený	Rozpočet po zmenách	Skutočnosť	% pln.
Tarifný plat, osobný plat, základný plat, funkčný plat, vrátane ich náhrad		611	63 937	54 454	54 453,63	100,0
Príplatky		612	2 832	1 286	1 285,37	100,0
Odmeny		614	500	660	660,00	100,0
Spolu:	09.5.0	<b>610</b>	<b>67 269</b>	<b>56 400</b>	<b>56 399,00</b>	<b>100,0</b>
Poistné do zdravotných poisťovní		621,623	6 727	5 137	5 135,69	100,0
Poistné do Sociálnej poisťovne		625	16 787	12 765	12 761,24	100,0
Spolu:	09.5.0	<b>620</b>	<b>23 514</b>	<b>17 902</b>	<b>17 896,93</b>	<b>100,0</b>
Energie, voda a komunikácie		632	3 533	6 115	6 114,57	100,0
Materiál		633	578	1 750	1 748,33	99,9
Služby		637	2 180	1 840	1 796,50	97,6

Spolu:	09.5.0	630	6 291	9 705	9 659 40	99,5
Transfery jednotlivcom a neziskovým právnickým osobám		642	150	177	176,67	99,8
Spolu:	09.5.0	640	150	177	176,67	99,8
<b>Spolu za ŠKD</b>			<b>97 224</b>	<b>84 184</b>	<b>84 132,00</b>	<b>100,0</b>

*Medzi významné položky bežného rozpočtu patrí:*

Mzdy, platy, služobné príjmy a ostatné osobné vyrovnania

Z rozpočtovaných 56 400,00 € bolo skutočné čerpanie k 31.12.2020 v sume 56 399,00 €, čo je 100,0 % čerpanie. Patria sem mzdové prostriedky pracovníkov ŠKD.

Poistné a príspevok do poisťovní

Z rozpočtovaných 17 902,00 € bolo skutočné čerpanie k 31.12.2020 v sume 17 896,93 €, čo je 100,0 % čerpanie.

Tovary a služby

Z rozpočtovaných 9 705,00 € bolo skutočné čerpanie k 31.12.2020 v sume 9 659,40 €, čo je 99,5% čerpanie. Ide o prevádzkové výdavky ŠKD, ako sú energie, materiál a ostatné tovary a služby.

Bežné transfery

Z rozpočtovaných 177,00 € bolo skutočné čerpanie k 31.12.2020 v sume 176,67 €, čo predstavuje 99,8 % čerpanie na nemocenské dávky.

*program 8.4.2 školské jedálne*

ŠJ	Funkčná klasifikácia	položka	Rozpočet schválený	Rozpočet po zmenách	Skutočnosť	% pln.
Tarifný plat, osobný plat, základný plat, funkčný plat, vrátane ich náhrad		611	64 950	63 779	63 778,09	100,0
Priplatky		612	8 740	5 637	5 635,74	100,0
Odmeny		614	1 700	850	850,00	100,00
Spolu:	09.6.0.2 09.6.0.3 09.6.0.4	610	75 390	70 266	70 263,83	100,0
Poistné do zdravotných poisťovní		621,623	7 539	6 609	6 608,10	100,0
Poistné do Sociálnej poisťovne		625	18 813	15 818	15 815,75	100,0
Spolu:	09.6.0.2 09.6.0.3 09.6.0.4	620	26 352	22 427	22 423,85	100,0
Cestovné náhrady		631	60	60	0,00	0,0
Energie, voda a komunikácie		632	14 904	15 638	13 915,08	89,0
Materiál		633	109 295	104 607	64 443,79	61,6
Rutinná a štandardná údržba		635	2 602	1 243	683,60	55,0
Služby		637	6 160	7 004	6 572,15	93,83
Spolu:	09.6.0.2 09.6.0.3 09.6.0.4	630	133 021	128 552	85 614,62	66,6
Transfery jednotlivcom a neziskovým právnickým osobám		642	700	900	629,32	69,9
Spolu:	09.6.0.2 09.6.0.3 09.6.0.4	640	700	900	629,32	69,9
<b>Spolu za ŠJ</b>			<b>235 463</b>	<b>222 145</b>	<b>178 931,62</b>	<b>80,5</b>

*Medzi významné položky bežného rozpočtu patrí:*

Mzdy, platy, služobné príjmy a ostatné osobné vyrovnania

Z rozpočtovaných 70 266,00 € bolo skutočné čerpanie k 31.12.2020 v sume 70 263,83 €, čo je 100,0 % čerpanie. Patria sem mzdové prostriedky pracovníkov ŠJ.

Poistné a príspevok do poisťovní

Z rozpočtovaných 22 427,00 € bolo skutočné čerpanie k 31.12.2020 v sume 22 423,85 €, čo je 100,0 % čerpanie.

Tovary a služby

Z rozpočtovaných 128 552,00 € bolo skutočné čerpanie k 31.12.2020 v sume 85 614,62 €, čo je 66,6 % čerpanie. Ide o prevádzkové výdavky ŠJ, ako sú energie, materiál, rutinná a štandardná údržba a ostatné tovary a služby. Najväčšiu položku tvoria potraviny.

Bežné transfery

Z rozpočtovaných 900,00 € bolo skutočné čerpanie k 31.12.2020 v sume 629,32 €, čo predstavuje 69,9 % čerpanie na nemocenské dávky.

**RO – Základná umelecká škola**

Rozpočet na rok 2020 schválený	Rozpočet na rok 2020 po zmenách	Skutočnosť k 31.12.2020	% plnenia
570 719	562 818	562 363,47	99,9

**program 8.3.2 vzdelávacie aktivity voľno časové**

ZUŠ	Funkčná klasifikácia	položka	Rozpočet schválený	Rozpočet po zmenách	Skutočnosť	% pln.
Tarifný plat, osobný plat, základný plat, funkčný plat, vrátane ich náhrad		611	300 000	321 951	321 950,61	100,0
Priplatky		612	49 100	37 541	37 539,94	100,0
Odmeny		614	9 800	8 795	8 795,00	100,0
Spolu:	09.5.0.1.	<b>610</b>	<b>358 900</b>	<b>368 287</b>	<b>368 285,55</b>	<b>100,0</b>
Poistné do zdravotných poisťovní		621, 623	35 800	36 433	36 431,17	100,0
Poistné do Sociálnej poisťovne		625	87 400	84 717	84 714,27	100,0
Príspevok do doplnkových dôchodkových poisťovní		627	4 500	4 975	4 974,49	100,0
Spolu:	09.5.0.1.	<b>620</b>	<b>127 700</b>	<b>126 125</b>	<b>126 119,93</b>	<b>100,0</b>
Cestovné náhrady		631	1 200	222	221,91	100,0
Energie, voda a komunikácie		632	20 531	13 701	13 292,19	97,0
Materiál		633	8 234	4 303	4 299,99	99,9
Rutinná a štandardná údržba		635	1 910	1 362	1 362,00	100,0
Služby		637	46 944	48 578	48 542,79	99,9
Spolu:	09.5.0.1.	<b>630</b>	<b>78 819</b>	<b>68 166</b>	<b>67 718,88</b>	<b>99,3</b>
Transfery jednotlivcom a neziskovým právnickým osobám		642	5 300	240	239,11	99,6
Spolu:	09.5.0.1.	<b>640</b>	<b>5 300</b>	<b>240</b>	<b>239,11</b>	<b>99,6</b>
<b>Spolu za ZUŠ:</b>			<b>570 719</b>	<b>562 818</b>	<b>562 363,47</b>	<b>99,9</b>

*Medzi významné položky bežného rozpočtu patrí:*

Mzdy, platy, služobné príjmy a ostatné osobné vyrovnania

Z rozpočtovaných 368 287,00 € bolo skutočné čerpanie k 31.12.2020 v sume 368 285,55 €, čo je 100,0 % čerpanie. Patria sem mzdové prostriedky pracovníkov ZUŠ.

### Poistné a príspevok do poisťovní

Z rozpočtovaných 126 125,00 € bolo skutočné čerpanie k 31.12.2020 v sume 126 119,93 €, čo je 100,0 % čerpanie.

### Tovary a služby

Z rozpočtovaných 68 166,00 € bolo skutočné čerpanie k 31.12.2020 v sume 67 718,88 €, čo je 99,3 % čerpanie. Ide o prevádzkové výdavky ZUŠ, ako sú cestovné náhrady, energie, materiál - kancelárske potreby, čistiace potreby, údržbársky materiál, knihy, časopisy, učebné pomôcky, rutinná a štandardná údržba učebných pomôcok a ostatné tovary a služby. Ďalšie výdavky sú spojené so súťažou „Rajecká hudobná jar“, na ktorú boli poskytnuté finančné prostriedky od MV SR Bratislava a od Fondu na podporu umenia.

### Bežné transfery

Z rozpočtovaných 240,00 € bolo skutočné čerpanie k 31.12.2020 v sume 239,11 €, čo predstavuje 99,6 % čerpanie na nemocenské dávky.

### **RO – Domov vďaky**

Rozpočet na rok 2020 schválený	Rozpočet na rok 2020 po zmenách	Skutočnosť k 31.12.2020	% plnenia
385 300	408 598	400 538,73	98,0

### *program 13 – 3 starostlivosť o seniorov*

DV	Funkčná klasifikácia	položka	Rozpočet schválený	Rozpočet po zmenách	Skutočnosť	% pln.
Tarifný plat, osobný plat, základný plat, funkčný plat, vrátane ich náhrad		611	165 000	168 885	167 221,61	99,0
Príplatky		612	38 500	39 500	35 681,24	90,3
Odmeny		614	4 000	14 689	14 066,00	95,8
Spolu:	10.2.0.1.	<b>610</b>	<b>207 500</b>	<b>223 074</b>	<b>216 968,85</b>	<b>97,3</b>
Poistné do zdravotných poisťovní		621,623	20 900	21 399	21 396,91	100,0
Poistné do Sociálnej poisťovne		625	52 800	54 646	54 634,86	100,0
Spolu:	10.2.0.1.	<b>620</b>	<b>73 700</b>	<b>76 045</b>	<b>76 031,77</b>	<b>100,0</b>
Cestovné náhrady		631	100	25	17,80	71,2
Energie, voda a komunikácie		632	24 150	21 225	21 221,98	100,0
Materiál		633	62 200	70 934	69 834,38	98,5
Dopravné		634	1 000	1 200	1 025,08	85,4
Rutinná a štandardná údržba		635	4 200	1 876	1 874,48	100,0
Služby		637	11 950	13 219	12 801,92	96,8
Spolu:	10.2.0.1.	<b>630</b>	<b>103 600</b>	<b>108 479</b>	<b>106 775,64</b>	<b>98,4</b>
Transfery jednotlivcom a neziskovým právnickým osobám		642	500	1 000	762,47	76,3
Spolu:	10.2.0.1.	<b>640</b>	<b>500</b>	<b>1 000</b>	<b>762,47</b>	<b>76,3</b>
<b>Spolu za DV:</b>			<b>385 300</b>	<b>408 598</b>	<b>400 538,73</b>	<b>98,0</b>

*Medzi významné položky bežného rozpočtu patrí:*

### Mzdy, platy, služobné príjmy a ostatné osobné vyrovnania

Z rozpočtovaných 223 074,00 € bolo skutočné čerpanie k 31.12.2020 v sume 216 968,85 €, čo je 97,3 % čerpanie. Patria sem mzdové prostriedky pracovníkov DV.

### Poistné a príspevok do poisťovní

Z rozpočtovaných 76 045,00 € bolo skutočné čerpanie k 31.12.2020 v sume 76 031,77 €, čo je 100,0 % čerpanie.

#### Tovary a služby

Z rozpočtovaných 108 479,00 € bolo skutočné čerpanie k 31.12.2020 v sume 106 775,64 €, čo je 98,4 % čerpanie. Ide o prevádzkové výdavky DV, ako sú energie, materiál - kancelárske potreby, čistiace potreby, údržbársky materiál, interiérové vybavenie, časopisy, rutinná a štandardná údržba výpočtovej a kancelárskej techniky a ostatné tovary a služby. Vo výdavkov sú zahrnuté hlavne výdavky spojené s poskytovaním celoročnej sociálnej služby v Domove vďaky a so zabezpečením zvýšených hygienických opatrení voči ochoreniu COVID-19.

#### Transfery

Z rozpočtovaných 1 000,00 € bolo skutočne čerpané k 31.12.2020 v sume 762,47 €, čo predstavuje 76,3 % čerpanie.

**Kapitálové výdavky celkom:**

Rozpočet na rok 2020 schválený	Rozpočet na rok 2020 po zmenách	Skutočnosť k 31.12.2020	% plnenia
2 967 050	3 392 018	2 261 713,49	66,7

0%

## Rozbor plnenia kapitálových výdavkov mesta podľa programov za rok 2020

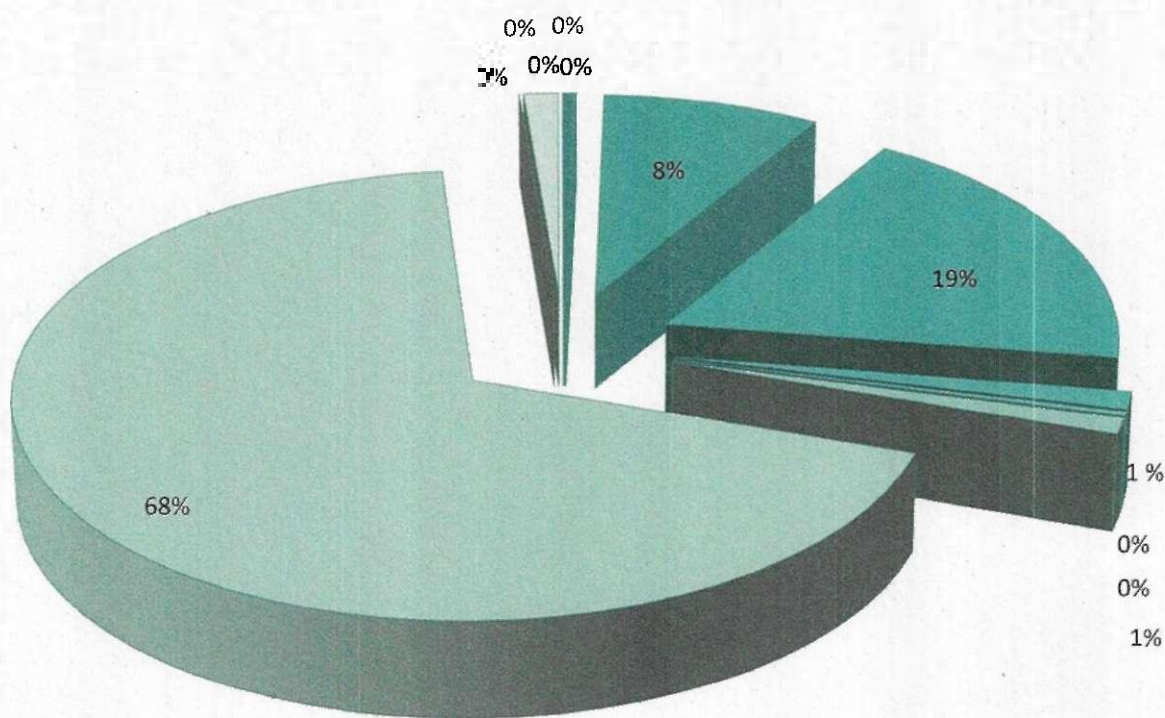

- 1.Plánovanie, manažment a kontrola 0%
- 2.Propagácia a marketing 0%
- 3.Interné služby 0%
- 4.Služby občanov 0%
- 5.Bezpečnosť, právo a poriadok 0%
- 6.Odpadové hospodárstvo 8%
- 7.Pozemné komunikácie 19%
- 8.Vzdelávanie 1%
- 9.Kultúra 0%
- 10.Šport 0%
- 11.Prostredie pre život 1%
- 12.Bývanie 68%
- 13.Sociálne služby 2%
- 14.Podporná činnosť 1%



## Kapitálové výdavky mesta:

Rozpočet na rok 2020 schválený	Rozpočet na rok 2020 po zmenách	Skutočnosť k 31.12.2020	% plnenia
2 967 050	3 392 018	2 261 713,49	66,7

Skutočné kapitálové výdavky za Mesto Rajec bez rozpočtových organizácií vo výške 2 261 713,49 € boli čerpané na 66,7 %, t.j. o 1 130 304,51 € nižšie čerpanie oproti schválenému rozpočtu po zmenách.

Program / podprogram		Funkčná klasifikácia	položka	Rozpočet schválený	Rozpočet po zmenách	Skutočnosť	% plnenia
3/13	Výkonné a zákonodarné orgány	01.1.1	710	4 500	10 500	4 080,24	38,9
4/11	Cintorínske a pohrebné služby	08.4.0	710	30 000	2 500	2 280,00	91,2
4/12	Vysielacie služby	08.3.0	710	4 000	0,00	0,00	0,0
5/2	Policiálne služby	03.1.0	710	4 000	4 000	3 372,70	84,3
6/1	Nakladanie s odpadmi	05.1.0	710	10 000	189 552	189 000,00	99,7
7/1	Správa a údržba pozemných komunikácií	04.5.1	710	611 000	864 963	244 124,82	28,2
7/2	Správa a údržba verejných priestranstiev	06.2.0	710	33 000	182 100	181 163,54	99,5
8/1	Predprimárne vzdelávanie s bežnou starostlivosťou	09.1.1.1	710	45 000	5 000	990,00	19,8
8/2	Primárne vzdelávanie	09.1.2.1 09.2.1.1	710	150 450	27 570	27 544,54	99,9
8/4/1	Školské jedálne	09.6.0.1	710	8 100	0,00	0,00	0,0
9/2	Kultúrny dom	01.1.1	710	0,00	6 260,00	6 259,49	100,0
9/3	Starostlivosť o kultúrne pamiatky a pamätihodnosti	08.2.0	710	63 000	63 000	0,00	0,0
11/1	Verejné osvetlenie	06.4.0	710	37 000	28 617	12 271,13	42,9
11/3	Detské ihriská	06.2.0	710	30 000	14 391	13 787,52	95,8
12/2	Bytová výstavba	06.1.0	710	1 537 000	1 547 100	1 547 084,77	100,0
14/1	Výkonné a zákonodarné orgány	01.1.1	710	400 000	449 465	29 754,74	6,6
	<b>Spolu kapitálové výdavky mesta:</b>			<b>2 967 050</b>	<b>3 392 018</b>	<b>2 261 713,49</b>	<b>66,7</b>

*Medzi významné položky kapitálového rozpočtu za Mesto Rajec patrí:*

Z pôvodne schváleného rozpočtu v sume 2 967 050,00 € bolo skutočné čerpanie k 31.12.2020 v sume 2 261 713,49 €, čo je 66,7 %-tné čerpanie. Nižšie čerpanie z pôvodne schváleného rozpočtu je ovplyvnené predovšetkým schválenými a zrealizovanými projektami zo ŠR a EÚ v nižšom objeme.

Ide o nasledovné investičné akcie:

- vybudovanie nabíjacej stanice v sume 4 080,24 €,
- projektová dokumentácia k plánovanému vybudovaniu chodníka na evanjelickom cintoríne v sume 2 280,00 €,
- rozšírenie kamerového systému v sume 3 372,70 €,
- nákup traktora s čelným nakladačom, traktorového návesu, bio-rezacieho a miešacieho vozu na biologické odpady a kontajnerov - 6 ks v celkovej sume 189 000,00 €,
- výstavba Cyklochodníka Rajec – Šuja v sume 214 828,66 €,
- projektová dokumentácia k rekonštrukcii chodníkov a miestnych komunikácií v meste v sume 22 283,82 €,
- vratka nevyčerpaných prostriedkov z kapitálového transferu na vybudovanie cyklochodníka „Rajec-Šuja“ v sume 7 012,34 €,
- nákup multifunkčného zametacieho auta v sume 134 500,00 €,

- výsadba verejného priestranstva a sadové úpravy pri bytovom dome na ul. Hollého 179 a projektová dokumentácia k pripravovaným projektom revitalizácie sídlisk v meste v celkovej sume 46 663,54 €,
- projektová dokumentácia k nadstavbe MŠ v sume 990,00 €,
- vybudovanie rampy pri vstupe do areálu ZŠ v sume 5 607,44 €,
- modernizácia odborných učebni na Základnej škole v Rajci - vybudovanie a vybavenie IKT učebne v sume 21 937,10 €,
- zakúpenie umývačky riadu do kuchyne v Kultúrnom dome v sume 1 759,49 €,
- projektová dokumentácia k rekonštrukcii kotolne v Kultúrnom dome v sume 4 500,00 €,
- nákup vianočného osvetlenia na vianočný stromček v sume 4 857,00 €,
- elektroinštalačné práce na sústave verejného osvetlenia na ul. Obrancov mieru 7 417,13 €,
- vybudovanie detského ihriska na ul. Javorová v sume 8 427,60 € a na ul. Partizánska v sume 5 359,92 €,
- projektová dokumentácia na bytový dom Pod Dubovou v sume 5 640,00 €,
- odkúpenie postaveného nájomného bytu na ulici Hollého 179 a vybudovanie pivníc a plochy pre komunálny odpad v celkovej sume 1 541 441,77 €,
- projektová dokumentácia k vybudovaniu Klientskeho centra v sume 1 190,00 €,
- rekonštrukcia elektrického rozvádzača v budove MsÚ a vybudovanie ohrevu strechy v celkovej sume 7 372,74 €,
- projektová dokumentácia k prestavbe polyfunkčného objektu na ulici Kukučínovej v sume 21 192,00 €.

#### Kapitálové výdavky rozpočtových organizácií:

Rozpočet na rok 2020 schválený	Rozpočet na rok 2020 po zmenách	Skutočnosť k 31.12.2020	% plnenia
0	0	0	0

### Výdavkové finančné operácie :

Rozpočet na rok 2020 schválený	Rozpočet na rok 2020 po zmenách	Skutočnosť k 31.12.2020	% plnenia
170 030	179 100	177 429,03	99,1

Skutočné finančné operácie za mesto bez rozpočtových organizácií vo výške 177 429,03 € boli čerpané na 99,1 %, t.j. o 1 670,97 € nižšie čerpanie oproti schválenému rozpočtu po zmenách.

	Funkčná klasifikácia	položka	Rozpočet schválený	Rozpočet po zmenách	Skutočnosť	% plnenia
<b>Výkonné a zákonodarné orgány</b>						
Vrátené finančné zábezpeky	01.1.1	819	0	900	900,00	100,0
Vrátené finančné zábezpeky	06.6.0	819	0	4 770	3 663,47	76,8
<b>Transakcie verejného dlhu</b>						
Splátka istiny z bankových úverov/Kukučínova	01.7.0	821	58 800	58 800	58 800,00	100,0
Splátka istiny z bankových úverov/Hollého II	01.7.0	821	20 010	20 010	20 004,00	100,0
ŠFRB- bytový dom Lúčna	01.7.0	821	17 000	17 700	17 622,98	99,6
ŠFRB- bytový dom S.Chalúpku 10 b.j.	01.7.0	821	8 200	7 800	7 579,70	97,2
ŠFRB- bytový dom S.Chalúpku 11.b.j.	01.7.0	821	11 200	11 030	10 970,28	99,5
ŠFRB- Hollého 202 – 67 b.j.	01.7.0	821	39 000	37 600	37 422,75	99,5
ŠFRB- Hollého – 33 b.j.	01.7.0	821	7 000	11 100	11 077,71	99,8
ŠFRB – Zakamenica – 17 b.j.	01.7.0	821	8 820	9 390	9 388,14	100,0
<b>Spolu:</b>			<b>170 030</b>	<b>179 100</b>	<b>177 429,03</b>	<b>99,1</b>

## Transakcie verejného dlhu

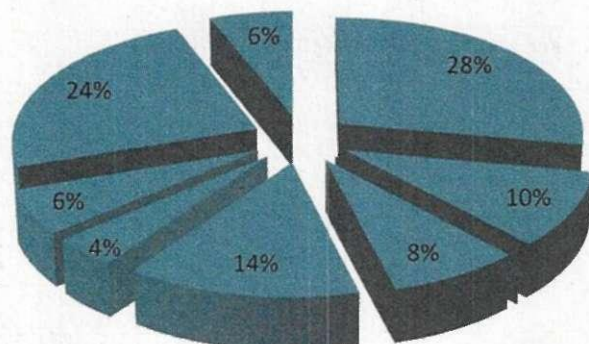

- Polyfunkčný objekt 28%
- BD Hollého II. 10%
- Rekonštrukcia MK 0%
- ŠFRB bytový dom Hollého II. 7%
- ŠFRB bytový dom Lúčna 14%
- ŠFRB bytový dom S. Chalúpku I. 4%
- ŠFRB bytový dom S. Chalúpku II. 6%
- ŠFRB bytový dom Hollého I. 24%
- ŠFRB bytový dom Zakamenica 6%

### Plán rozpočtu do roku 2023:

	2021 v €	2022 v €	2023 v €
Bežné príjmy	6 019 604	6 222 814	6 415 354
Bežné výdavky	6 055 512	5 864 952	5 836 042
rozdiel	- 35 908	357 862	579 312
Kapitálové príjmy	67 000	0	0
Kapitálové výdavky	877 580	72 000	292 000
rozdiel	- 810 580	- 72 000	- 292 000
Finančné operácie príjmové	1 132 600	1 600	1 600
Finančné operácie výdavkové	286 112	287 462	288 912
rozdiel	846 488	- 285 862	- 287 312
<b>Celkom:</b>	<b>0</b>	<b>0</b>	<b>0</b>

## Plán rozpočtu do roku 2023

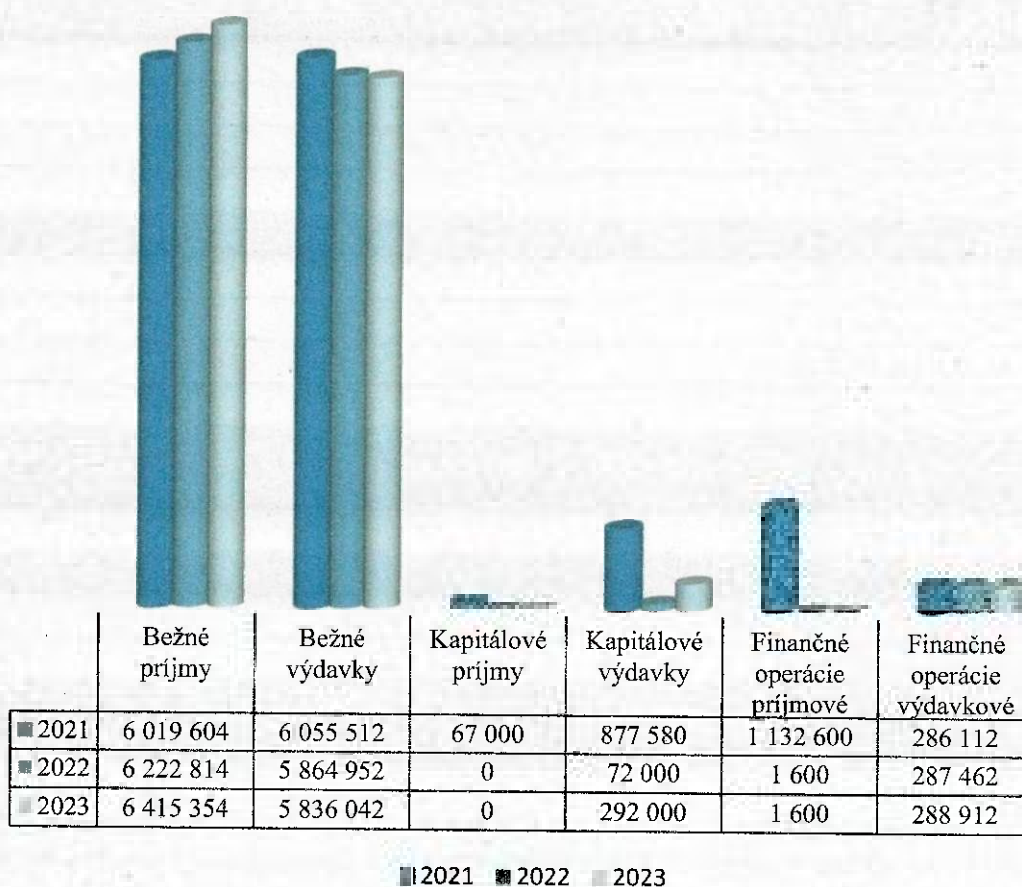



### 3. Výsledok hospodárenia za rok 2020 a jeho rozdelenie

Hospodárenie Mesta Rajec	Skutočnosť k 31.12.2020 v EUR
Bežné príjmy spolu	5 954 062,86
z toho : bežné príjmy mesta	5 724 167,84
bežné príjmy ZŠ	35 884,47
bežné príjmy ZUŠ	49 529,54
bežné príjmy DV	144 481,01
Bežné výdavky spolu	5 463 797,83
z toho : bežné výdavky mesta	2 997 864,89
bežné výdavky ZŠ	1 503 030,74
bežné výdavky ZUŠ	562 363,47
bežné výdavky DV	400 538,73
<b>Bežný rozpočet</b>	<b>490 265,03</b>
Kapitálové príjmy spolu	1 082 344,79
z toho : kapitálové príjmy mesta	1 082 344,79
Kapitálové výdavky spolu	2 261 713,49
z toho : kapitálové výdavky mesta	2 261 713,49
kapitálové výdavky ZŠ	0,00
<b>Kapitálový rozpočet</b>	<b>- 1 179 368,70</b>
<b>Prebytok/schodok bežného a kapitálového rozpočtu</b>	<b>689 103,67</b>

V zmysle ustanovenia § 16 odsek 6 zákona č.583/2004 Z.z. o rozpočtových pravidlách územnej samosprávy a o zmene a doplnení niektorých zákonov v znení neskorších predpisov sa na účely tvorby peňažných fondov pri usporiadaní prebytku rozpočtu obce z tohto prebytku vylučujú :

- nevyčerpané prostriedky z normatívu, účelovo určené na bežné výdavky poskytnuté v rozpočtovom roku 2020 v sume 37 903,86 €, ktoré ZŠ- Rajec odvieďla mestu a ktoré je možné použiť do 31. marca nasledujúceho rozpočtového roka v súlade s ustanovením § 8 ods. 5 zákona č. 523/2004 Z.z. o rozpočtových pravidlách verejnej správy,
- nevyčerpané prostriedky na nákup detských a mládežníckych kníh, resp. odbornej literatúry pre zamestnancov škôl – rozvojový projekt „Čítame radi“, účelovo určené na bežné výdavky poskytnuté v rozpočtovom roku 2020 v sume 800,00 €, ktoré ZŠ Rajec odvieďla mestu a ktoré je možné použiť do 15. marca 2021,
- nevyčerpané prostriedky na obedy zadarmo, účelovo určené na obedy poskytnuté v rozpočtovom roku 2020 v sume 28 699,20 €, ktoré ZŠ Rajec odvieďla mestu, a ktoré je možné použiť v nasledujúcom kalendárnom roku,
- nevyčerpané prostriedky na obedy zadarmo, účelovo určené na obedy poskytnuté v rozpočtovom roku 2020 v sume 4 811,80 €, ktoré MŠ Rajec odvieďla mestu, a ktoré je možné použiť v nasledujúcom kalendárnom roku,
- nevyčerpané prostriedky v sume 2 349,33 € v Domove vďaky za neobsadené miesta v zariadení sociálnych služieb, ktoré je mesto Rajec povinné v zmysle zmluvy č. 1562/2020-M\_ODFSS o poskytnutí finančného príspevku vrátiť Ministerstvu práce, sociálnych vecí a rodiny do 31.3.2021. Tieto prostriedky boli účelovo určené v rozpočtovom roku 2020,



- nevyčerpané prostriedky z fondu prevádzky, údržby a opráv podľa ustanovenia § 18 ods.2 zákona č. 443/2010 Z.z. o dotáciách na rozvoj bývania a o sociálnom bývaní v z.n.p. v sume 26 001,48 €,
- nevyčerpané prostriedky účelovo určené pre SOcÚ vo výške 62,04 €,
- nevyčerpané finančné prostriedky určené na vybudovanie klientskeho centra v meste Rajec vo výške 25 000,00 €, dotáciu možno použiť do 31.3.2021,
- prijaté zábezpeky od nájomníkov v bytovom dome Hollého 179 – 33 b.j. v sume 6 300,00 €,
- darovací príspevok od klientov, ktorý vstupujú do Domova vďaky vo výške 5 300,00 €,
- nevyčerpané finančné prostriedky na zabezpečenie sčítania, domov a obyvateľov v roku 2020 - 2021, v sume 827,56 €,
- nevyčerpané finančné prostriedky za prídavky na deti, rodičovský príspevok v sume 24,95 €,
- nevyčerpané prostriedky od rodičov na stravu v ZŠ vo výške 1 797,82 €
- nevyčerpané prostriedky od rodičov na stravu v MŠ ŠJ vo výške 1 814,84 €.

Vylúčenie z prebytku	141 692,88
<b>Upravený schodok bežného a kapitálového rozpočtu</b>	<b>830 796,55</b>

Výsledok rozpočtového hospodárenia, po vylúčení účelovo určených prostriedkov t.z. schodok celkom vo výške **830 796,55 €**.

Mesto Rajec z výsledku hospodárenia za rok 2020 netvorí v zmysle §-u 15 ods.1 a 4 zákona č. 583/2004 Z.z. rezervný fond vo výške 10%.

Prijmy z finančných operácií	1 352 895,29
Prijmy z finančných operácií RO	2 901,45
Výdavky z finančných operácií	177 429,03
<b>Rozdiel finančných operácií</b>	<b>1 178 367,71</b>

<b>Hospodárenie obce</b>	<b>830 796,55</b>
Rezervný fond vo výške 10 % z prebytku hospodárenia	0,00
Rozdiel finančných operácií	1 178 367,71
<b>Upravené hospodárenie mesta</b>	<b>347 571,16</b>

**Výsledok rozpočtového hospodárenia mesta v sume 178 812,00 € navrhujeme použiť na transakcie verejného dlhu – splácanie dlhodobých istín z úverov Mesta Rajec.**

**Výsledok rozpočtového hospodárenia mesta v sume 168 759,16 € navrhujeme použiť na kapitálové výdavky Mesta Rajec.**

**Výsledok hospodárenia v zriadených rozpočtových organizáciách mesta:**

Mesto Rajec je zriaďovateľom troch rozpočtových organizácií:

- a) **Základná škola (ZŠ), súčasťou ktorej je aj školský klub detí a školská jedáleň.**  
**Výsledok rozpočtového hospodárenia v ZŠ za rok 2020 :**

<i>Hospodárenie Základnej školy</i>	
Poskytnuté prostriedky	1 503 030,74
Čerpané prostriedky	1 503 030,74
<b>Rozdiel</b>	<b>0,00</b>

<i>Vyhodnotenie vlastných príjmov Základnej školy</i>	
Príjmy	38 785,92
Príjmy odvedené Mestu Rajec	38 785,92
<b>Rozdiel</b>	<b>0,00</b>

<i>Výsledok rozpočtového hospodárenia za rok 2020</i>	
<b>Pripísané na účet Mesta Rajec</b>	<b>0,00</b>

Výsledok hospodárenia v zmysle zákona o účtovníctve (ust. § 2, ods. 4 písm. h), zistený prostredníctvom aktuálneho princípu, t.j. zisk vo výške **10 128,03 €**, sa prevedie v prospech účtu 428 - nevysporiadaný výsledok hospodárenia za rok 2020.

- b) **Základná umelecká škola (ZUŠ).**

**Výsledok rozpočtového hospodárenia v ZUŠ za rok 2020:**

<i>Hospodárenie Základnej umeleckej školy</i>	
Poskytnuté prostriedky	562 363,47
Čerpané prostriedky	562 301,40
<b>Rozdiel</b>	<b>62,07</b>

<i>Vyhodnotenie vlastných príjmov Základnej umeleckej školy</i>	
Príjmy	49 529,54
Príjmy odvedené Mestu Rajec	49 529,54
<b>Rozdiel</b>	<b>0,00</b>

<i>Výsledok rozpočtového hospodárenia za rok 2020</i>	
<b>Pripísané na účet Mesta Rajec dňa 05.01.2021</b>	<b>62,07</b>

Výsledok hospodárenia v zmysle zákona o účtovníctve (ust. § 2, ods. 4 písm. h), zistený prostredníctvom aktuálneho princípu, t.j. zisk vo výške **2 175,56 €**, sa prevedie v prospech účtu 428 - nevysporiadaný výsledok hospodárenia za rok 2020.

**c) Domov vďaky (DV) - sociálne zariadenie s celodennou starostlivosťou.  
Výsledok rozpočtového hospodárenia v DV za rok 2020 :**

<b>Hospodárenie domova vďaky</b>	
Poskytnuté prostriedky	400 538,73
Čerpané prostriedky	400 528,65
<b>Rozdiel</b>	<b>10,08</b>

<b>Vyhodnotenie vlastných príjmov Domova vďaky</b>	
Príjmy	144 481,01
Príjmy odvedené Mestu Rajec	144 481,01
<b>Rozdiel</b>	<b>0,00</b>

<b>Výsledok rozpočtového hospodárenia za rok 2020</b>	<b>10,08</b>
<b>Pripísané na účet Mesta Rajec dňa 28.01.2021</b>	<b>10,08</b>

Výsledok hospodárenia v zmysle zákona o účtovníctve (ust. § 2, ods. 4 písm. h), zistený prostredníctvom aktuálneho princípu, t.j. strata vo výške **6 288,77 €**, sa prevedie na ťarchu účtu 428 - nevysporiadaný výsledok hospodárenia za rok 2020.

#### 4. Informácie o výnosoch a nákladoch za Mesto Rajec

##### Výnosy - popis a výška položiek výnosov

Popis /číslo účtu a názov/		Suma k 31.12.2020
<b>a) tržby za vlastné výkony a tovar</b>		<b>39 882,69</b>
Tržby z predaja služieb	602	39 882,69
<b>b) daňové a colné výnosy a výnosy z poplatkov</b>		<b>3 269 309,71</b>
Daňové výnosy samosprávy	632	3 073 946,01
Výnosy z poplatkov	633	195 363,70
<b>c) finančné výnosy</b>		<b>1 772,16</b>
Úroky	662	0,00
Výnosy z dlhodobého finančného majetku	665	1 772,16
<b>d) výnosy z transferov a rozpočtových príjmov</b>		<b>761 921,32</b>
Výnosy samosprávy z bežných transferov	691	0,00
Výnosy samosprávy z bežných transferov zo ŠR	693	308 626,57
Výnosy samosprávy z kapitálových transferov zo ŠR	694	70 683,51
Výnosy samosprávy z bežných transferov od EÚ	695	424,05
Výnosy samosprávy z kapitálových transferov od EÚ zúčtovanie kapitálového transferu od EÚ	696	132 002,69
Výnosy samosprávy z bežných transferov od ostatných subjektov mimo verejnej správy	697	16 241,33
Výnosy samosprávy z kapitálových transferov od ostatných subjektov mimo verejnej správy	698	16 062,06
Výnosy samosprávy z odvodu rozpočtových príjmov	699	217 881,11
<b>e) tržby z predaja dlhodobého majetku</b>	641	<b>32 198,93</b>
<b>f) tržby z predaja materiálu</b>	642	<b>1 683,20</b>
<b>g) ostatné výnosy</b>		<b>534 081,78</b>
Zmluvné pokuty, penále a úroky z omeškania	644	0,00
Ostatné pokuty, penále a úroky z omeškania	645	5 598,00
Ostatné výnosy	648	528 483,78
<b>h) zúčtovanie rezerv, opravných položiek, časového rozlíšenia</b>		<b>2 521,43</b>
Zúčtovanie ostatných rezerv z prevádzkovej činnosti	653	2 280,00
Zúčtovanie ostatných opravných položiek z prevádzkovej činnosti	658	241,43
<b>Výnosy spolu:</b>		<b>4 643 371,22</b>



## Náklady - popis a výška položiek nákladov

Popis /číslo účtu a názov/		Suma k 31.12.2020
<b>a) spotrebované nákupy</b>		<b>403 452,70</b>
Spotreba materiálu	501	135 853,00
Spotreba energie	502	267 599,70
<b>b) služby</b>		<b>441 071,37</b>
Opravy a udržiavanie	511	163 212,52
Cestovné	512	297,05
Náklady na reprezentáciu	513	2 377,47
Ostatné služby	518	275 184,33
<b>osobné náklady</b>		<b>1 594 164,47</b>
Mzdové náklady	521	1 106 718,30
Zákonné sociálne náklady	524	366 310,59
Ostatné sociálne poistenie	525	12 389,37
Zákonné sociálne náklady	527	108 746,21
<b>dane a poplatky</b>		<b>124 621,24</b>
Ostatné dane a poplatky	538	124 621,24
<b>e) odpisy, rezervy a opravné položky</b>		<b>396 756,27</b>
Odpisy DNM a DHM	551	391 457,50
Tvorba ostatných rezerv	553	2 340,00
Tvorba ostatných opravných položiek	558	2 958,77
<b>f) finančné náklady</b>		<b>71 852,84</b>
Úroky	562	45 422,35
Ostatné finančné náklady	568	26 430,49
<b>g) náklady na transfery a náklady z odvodov príjmov</b>		<b>1 294 017,46</b>
Náklady na transfery z rozpočtu obce, VÚC do RO, PO zriadených obcou alebo VÚC	584	1 036 101,94
Náklady na transfery z rozpočtu obce, VÚC ostatným subjektom verejnej správy	585	38 901,52
Náklady na transfery z rozpočtu obce, VÚC subjektov mimo verejnej správy	586	219 014,00
<b>h) ostatné náklady</b>		<b>73 207,84</b>
ZC predaného DNM a DHM	541	17 779,33
Odpis pohľadávky	546	0,00
Ostatné náklady na prevádzkovú činnosť	548	55 278,31
Manká a škody	549	150,20
<b>Náklady spolu:</b>		<b>4 399 144,19</b>
<b>i) dane z príjmov</b>		<b>121,50</b>
Splatná daň z príjmov	591	121,50
<b>Výsledok hospodárenia po zdanení</b>		<b>244 105,53</b>

Výsledok hospodárenia v zmysle zákona o účtovníctve (ust. § 2, ods.4 písm. h), zistený prostredníctvom aktuálneho princípu, t.j. kladný výsledok hospodárenia – zisk vo výške **244 105,53 €**, sa prevedie v prospech účtu 428 18 – nevysporiadaný výsledok hospodárenia za rok 2020.

## 5. Tvorba a použitie prostriedkov peňažných fondov

### Rezervný fond

Mesto Rajec vytvára rezervný fond z prebytku hospodárenia príslušného rozpočtového roka. Z prebytku hospodárenia z bežného a kapitálového rozpočtu za rok 2019 sa tvoril rezervný fond vo výške 100 % - v sume 141 133,47 €.

Prostriedky sú vedené na samostatnom bankovom účte. O použití rezervného fondu rozhoduje Mestské zastupiteľstvo.

Mesto Rajec z výsledku hospodárenia za rok 2020 netvorí rezervný fond v zmysle §-u 15 ods.1 a 4 zákona č. 583/2004 Z.z v z.n.p. – Mesto Rajec dosiahlo výsledok hospodárenia za rok 2020 schodok bežného a kapitálového rozpočtu vo výške 689 103,67 €.

MZ dňa 14.5.2020 uznesením č. 54/2020 schválilo použitie prostriedkov rezervného fondu na bežné výdavky vo výške 140 000,00 € z dôvodu výpadku podielových daní spôsobeného pandemiou ochorenia COVID-19.

Fond rezervný	Suma v €
ZS k 1.1.2020	3 833,30
Prírastky - z prebytku hospodárenia roku 2019	141 133,47
Úbytky - použitie rezervného fondu	28 673,58
KZ k 31.12.2020	116 293,19

### Peňažné prostriedky zo zostatku hospodárenia.

Mestské zastupiteľstvo uznesením č. 53/2020 zo dňa 14.5.2020 schválilo výsledok hospodárenia vo výške 78 810,00 € použiť na transakcie verejného dlhu – splácanie dlhodobých istín z úverov Mesta Rajec. Celkové skutočné čerpanie finančných prostriedkov na transakcie verejného dlhu v roku 2020 bolo vo výške 78 810,00 €.

Mestské zastupiteľstvo uznesením č. 53/2020 zo dňa 14.5.2020 schválilo výsledok hospodárenia vo výške 152 391,62 € na kapitálové výdavky Mesta Rajec. Celkové skutočné čerpanie finančných prostriedkov na kapitálové výdavky v roku 2020 bolo vo výške 56 626,15 €, zostáva nevyčerpaných 95 765,47 €.

### Fond prevádzky, údržby a opráv

Nevyčerpané prostriedky z fondu prevádzky, údržby a opráv podľa ustanovenia § 18 ods.2 zákona č.443/2010 Z.z. o dotáciách na rozvoj bývania a o sociálnom bývaní v z.n.p. v sume 44 002,89 €.

Fond prevádzky, údržby a opráv nájomný byt. dom na ul. S. Chalúpku 1088/33 - 10	Suma v €	Fond prevádzky, údržby a opráv nájomný byt. dom na ul. S.Chalúpku 1089/34 - 11	Suma v €
ZS k 1.1.2020	3 116,54	ZS k 1.1.2020	8 430,50
Tvorba fondu - 0,5 % nákladov na obstaranie nájomného bytu	1 663,16	Tvorba fondu - 0,5 % nákladov na obstaranie nájomného bytu	2 307,64
Čerpanie fondu	2 280,52	Čerpanie fondu	921,12
KZ k 31.12.2020	2 499,18	KZ k 31.12.2020	9 817,02

Fond prevádzky, údržby a opráv nájomný byt. dom na ul. Lúčna 1132 - 33	Suma v €	Fond prevádzky, údržby a opráv nájomný byt. dom na ul. Hollého 202 - 67	Suma v €
ZS k 1.1.2020	4 143,25	ZS k 1.1.2020	17 091,22
Tvorba fondu - 0,5 % nákladov na obstaranie nájomného bytu	5 260,41	Tvorba fondu - 0,5 % nákladov na obstaranie nájomného bytu	14 640,77
Čerpanie fondu	7 308,91	Čerpanie fondu	7 859,37
KZ k 31.12.2020	2 094,75	KZ k 31.12.2020	23 872,62

Fond prevádzky, údržby a opráv nájomný byt. dom na ul. Zakamenica 151	Suma v €	Fond prevádzky, údržby a opráv nájomný byt. dom na ul. Hollého 179	Suma v €
ZS k 1.1.2020	2 569,87	ZS k 1.1.2020	0,00
Tvorba fondu - 0,5 % nákladov na obstaranie nájomného bytu	3 793,87	Tvorba fondu - 0,5 % nákladov na obstaranie nájomného bytu	1 908,75
Čerpanie fondu	2 145,71	Čerpanie fondu	407,46
KZ k 31.12.2020	4 218,03	KZ k 31.12.2020	1 501,29

#### Sociálny fond

Tvorbu a použitie sociálneho fondu upravuje kolektívna zmluva vyššieho stupňa a vnútorný predpis Mesta Rajec na tvorbu SF:

Účet 472 - Záväzky zo sociálneho fondu	Suma v €
ZS k 1.1.2020	2 897,02
Prírastky - povinný príděl - 1,05 %	8 548,94
- povinný príděl - 1,05 % 12/2020	727,98
- ostatné prírastky	0,00
Úbytky - stravovanie	8 202,00
- stravovanie 12/2020	0,00
- ostatné úbytky	231,00
KZ k 31.12.2020	3 740,94



## 6. Finančné usporiadanie vzťahov voči

- zriadeným a založeným právnickým osobám
- štátnemu rozpočtu
- štátnym fondom
- ostatným právnickým osobám, občianskym združeniam - prehľad o poskytnutých dotáciách právnickým osobám a fyzickým osobám - podnikateľom podľa § 7 ods. 4 zákona č.583/2004 Z.z.

V súlade s ustanovením § 16 ods.2 zákona č.583/2004 o rozpočtových pravidlách územnej samosprávy a o zmene a doplnení niektorých zákonov v znení neskorších predpisov má obec finančne usporiadať svoje hospodárenie vrátane finančných vzťahov k zriadeným alebo založeným právnickým osobám, fyzickým osobám - podnikateľom a právnickým osobám, ktorým poskytli finančné prostriedky svojho rozpočtu, ďalej usporiadať finančné vzťahy k štátnemu rozpočtu, štátnym fondom, rozpočtom iných obcí a k rozpočtom VÚC.

- Finančné usporiadanie voči zriadeným a založeným právnickým osobám

Finančné usporiadanie voči zriadeným právnickým osobám, t.j. rozpočtovým organizáciám:

### - prostriedky zriaďovateľa a vlastné prostriedky RO

Rozpočtová organizácia	Suma poskytnutých finančných prostriedkov	Suma skutočne použitých finančných prostriedkov	Rozdiel - vrátenie
Základná škola	218 630,37	218 630,37	0,00
Základná umelecká škola	562 487,61	562 425,54	62,07
Domov vďaky	198 010,73	198 000,65	10,08

### b/ Finančné usporiadanie voči štátnemu rozpočtu:

Poskytovateľ	Účelové určenie transferu - bežné výdavky	Suma poskytnutých prostriedkov v roku 2020	Suma použitých prostriedkov v roku 2020	Suma usporiadaná v roku 2020	Rozdiel
Okresný úrad odbor krízového riadenia	refundácia výdavkov COVID – 19 – prvá vlna	6 979,46	6 979,46	0,00	0,00
Ministerstvo školstva, vedy, výskumu a športu	refundácia nákladov miezd – udržanie zamestnanosti MŠ a ŠJ – COVID-19 – prvá vlna	70 004,97	70 004,97	0,00	0,00
Okresný úrad odbor krízového riadenia	refundácia nákladov na celoplošné testovanie – COVID-19	11 291,06	11 291,06	0,00	0,00
Ministerstvo práce, sociálnych vecí a rodiny	Odmeny zamestnancov DV a OS v prvej línii – COVID-19	15 054,00	15 054,00	0,00	0,00
Ministerstvo financií SR	sociálne služby DV	199 368,00	194 788,52	2 230,15	2 349,33
ÚPSVaR	stravné – obedy zadarmo	89 968,80	37 626,20	18 831,60	33 511,00
Okresný úrad	prídavky na deti, rodičovský príspevok – osobitný príjemca	843,56	818,61	0,00	24,95
MDVaD SR	stavebné konanie	8 433,84	8 433,84	0,00	0,00
Okresný úrad odbor školstva	školstvo – pren. výkon normatív, kreditové príplatky, mimoriadne odmeny	1 183 345,00	1 121 541,14	23 900,00	37 903,86

Okresný úrad odbor školstva	školsťvo -dopravné	12 695,00	10 940,07	1 754,93	0,00
Okresný úrad odbor školstva	vzdelávacie poukazy ZŠ	11 808,00	11 808,00	0,00	0,00
Okresný úrad	knihy „Čítame radi“	800,00	0,00	0,00	800,00
Okresný úrad	matrika	13 684,09	13 684,09	0,00	0,00
Okresný úrad	hlásenie pobyt. občanov a register ob.	1 959,61	1 959,61	0,00	0,00
Okresný úrad životného prostredia	činnosti na úseku životného prostredia	548,80	548,80	0,00	0,00
Okresný úrad pre cest. dop. a poz. komunikácií	činnosti na úseku dopravy - komunikácie	249,57	249,57	0,00	0,00
Okresný úrad	Vol'by do NR SR	4 533,16	4 533,16	0,00	0,00
Okresný úrad	odmeny skladníkom CO	279,97	279,97	0,00	0,00
Okresný úrad odbor školstva	asistent učiteľa	29 261,00	29 261,00	0,00	0,00
Okresný úrad odbor školstva	príspevok na päťročné deti v MŠ	11 021,00	11 021,00	0,00	0,00
Okresný úrad odbor školstva	učebnice	12 168,00	11 970,00	198,00	0,00
Okresný úrad odbor školstva	škola v prírode	4 500,00	4 500,00	0,00	0,00
Okresný úrad odbor školstva	lyžiarsky kurz	10 200,00	10 200,00	0,00	0,00
Žilinský samosprávny kraj	Projekt – Poľsko-slovenské cesty dedičstva	6 015,53	6 015,53	0,00	0,00
Enviromentálny fond	Poplatok za zneškodňovanie komunálneho odpadu	25 557,71	25 557,71	0,00	0,00
ÚPSVaR	chránená dielňa	2 117,20	2 117,20	0,00	0,00
Ministerstvo kultúry SR	kultúrne poukazy	385,00	385,00	0,00	0,00
Štatistický úrad	Sčítanie domov, obyvateľov a bytov	9 100,00	8 272,44	0,00	827,56
MDaV SR	BD Hollého 2 – 33 b.j.	610 800,00	610 800,00	0,00	0,00
MIRRaI SR	Klientske centrum	25 000,00	0,00	0,00	25 000,00
MPSVaR SR	Výživové doplnky – COVID-19	940,00	940,00	0,00	0,00
MH SR	Nabíjacia stanica	3 876,23	3 876,23	0,00	0,00
Platobná jednotka ŽP	Podpora triedeného zberu	179 550,00	179 550,00	0,00	0,00
MDaV SR	Cyklochodník Rajec-Šuja	207 962,60	207 962,60	0,00	0,00
<b>Spolu:</b>		<b>2 770 301,16</b>	<b>2 652 969,78</b>	<b>46 914,68</b>	<b>100 416,70</b>

- nevyčerpané prostriedky z normatívu, účelovo určené na bežné výdavky poskytnuté v rozpočtovom roku 2020 v sume 37 903,86 €, ktoré ZŠ Rajec odvieďla mestu a ktoré je možné použiť do 31.marca nasledujúceho rozpočtového roka v súlade s ustanovením § 8 ods. 5 zákona č. 523/2004 Z.z. o rozpočtových pravidlách verejnej správy,
- nevyčerpané prostriedky na učebnice poskytnuté v rozpočtovom roku 2020 v sume 800,00 €, ktoré sú účelovo určené na nákup detských a mládežníckych kníh , resp. odbornej literatúry pre zamestnancov škôl – rozvojový projekt „Čítame radi“, ktoré ZŠ Rajec ich odvieďla mestu v decembri 2020,
- nevyčerpané prostriedky za sociálne služby v Domove vďaky za neobsadené miesta v zariadení sociálnych služieb, v zmysle zmluvy č. 1562/2020-M\_ODFSS

o poskytnutí finančného príspevku, nevyčerpané prostriedky za štvrtý štvrtrok v sume 2 349,33 € za neobsadené miesta v zariadení sociálnych služieb je Mesto povinné v zmysle zmluvy vrátiť Ministerstvu práce, sociálnych vecí a rodiny SR do 31.3.2021. Tieto prostriedky boli účelovo určené v rozpočtovom roku 2020,

- nevyčerpané prostriedky účelovo určené na dotáciu k stravovacím návykom pre deti v materských školách a žiakov základných škôl v rozpočtovom roku 2020 v sume 33 511,00 €, budú zúčtované v roku 2021,
- nevyčerpané finančné prostriedky na zabezpečenie sčítania, domov a obyvateľov v sume 827,56 €, ktoré je možné použiť v nasledujúcom rozpočtovom roku 2021 na sčítanie obyvateľov,
- nevyčerpané finančné prostriedky na vyplatenie rodinných prídavkov, kde je mesto určené ako osobitný príjemca vo výške 24,95 €,
- nevyčerpané finančné prostriedky na vybudovanie klientskeho centra vo výške 25 000,00 €.

*d/ ostatným právnickým osobám, občianskym združeniam - prehľad o poskytnutých dotáciách právnickým osobám a fyzickým osobám - podnikateľom podľa § 7 ods. 4 zákona č. 583/2004 Z.z.*

1. Mesto v roku 2020 poskytlo dotácie v súlade so VZN č. 7/2014 o podmienkach poskytovania dotácií z prostriedkov Mesta Rajec právnickým alebo fyzickým osobám a občianskym združeniam na podporu všeobecne prospešných služieb. Dotácie sa poskytovali do oblasti miestnej kultúry – na vytváranie všestranných podmienok pre rozvoj záujmovo umeleckej činnosti, na podporu špecifických klubov, do oblasti mimoškolskej činnosti na prácu s deťmi a na rozvoj športových aktivít (rozvoj masovej a rekreačnej telesnej výchovy). Dotácie sa poskytovali na základe zmlúv. Prijemcovia predložili k 10.12.2020 dokumentáciu o použití finančných prostriedkov a Komisia pre šport, kultúru a školstvo pri MZ Rajec vyhodnotila dodržanie podmienok použitia poskytnutých prostriedkov.

## **7. Prehľad o poskytnutých dotáciách právnickým osobám a fyzickým osobám - podnikateľom podľa § 7 ods. 4 zákona č. 583/2004 Z.z**

<b>Žiadateľ dotácie – účel - v €</b>	<b>Suma poskytnutých prostriedkov v r. 2020</b>	<b>Suma použitých prostriedkov v r.2020</b>	<b>Rozdiel</b>
Jednota dôchodcov Rajec – zabezpečenie fašiangového posedenia, Mikulášskych darčkov	300,00	300,00	0,00
Slovenský zväz telesne postihnutých – podpora zdravotnej starostlivosti členov združenia	300,00	300,00	0,00
Slovenský zväz včelárov – výsadba medonosných stromov na Skotni	300,00	300,00	0,00
Slovenský zväz záhradkárov – nákup záhradného štiepkovača odpadu pre členov	300,00	300,00	0,00
Stolnotenisový klub Rajec – účasť na okresných a krajských súťažiach – zabezpečenie činnosti klubu, cestovné náhrady, prenájom telocvične, materiálno-technické vybavenie	500,00	500,00	0,00
Maratón klub Rajec – technické zabezpečenie maratónu, ktorý sa konal dňa 8.8.2020	3 000,00	3 000,00	0,00
Futbalový klub – zabezpečenie futbalových zápasov ligy a dorastu, organizácia zápasov žiakov a dospelých – cestovné, údržba futbalového ihriska, poplatky SFZ, poplatky za registračné karty, materiálové zabezpečenie, členské, energie a vodné.	10 800,00	10 800,00	0,00
Šachový klub Rajec – Majstrovstvá Slovenska v praktickom a zrýchlenom šachu, šachové tréningy	200,00	200,00	0,00

Rímskokatolícka cirkev Rajec – rekonštrukcia kultúrnej pamiatky farského kostola sv. Ladislava v Rajci – reštaurovanie fasády – 4. etapa	1 700,00	1 700,00	0,00
Evanjelická cirkev a.v. – zabezpečenie akcie „Po stopách našich predkov“ pri príležitosti 65. výročia odčlenenia Rajeckej filie od Súľova	300,00	300,00	0,00
OZ Lackovci – realizácia projektu „Rajecký hlas z exilu“ – vydanie publikácie o rajeckom rodákovi Andrejovi Paulinym pri príležitosti 95. výročia jeho narodenia	300,00	300,00	0,00
OZ Vzdelanie brána do života – zabezpečenie Rajeckého športového dňa, ktorý sa konal 27.6.2020	500,00	500,00	0,00
Rodinné centrum PALETKA – nákup pomôcok pre pohybový rozvoj detí, vytvorenie čitateľského kútika a montessori kútika	300,00	300,00	0,00
Aktívny park Rajec – kúpa nábytkárskeho prvku pre farmárske akcie	300,00	300,00	0,00
<b>Spolu:</b>	<b>19 100,00</b>	<b>19 100,00</b>	<b>0,00</b>

## 8. Významné investičné akcie v roku 2020 :

- vybudovanie nabíjacej stanice v sume 4 080,24 €,
- projektová dokumentácia k plánovanému vybudovaniu chodníka na evanjelickom citoríne v sume 2 280,00 €,
- rozšírenie kamerového systému v sume 3 372,70 €,
- nákup traktora s čelným nakladačom, traktorového návesu, bio-rezacieho a miešacieho vozu na biologické odpady a kontajnerov - 6 ks v celkovej sume 189 000,00 €,
- výstavba Cyklochodníka Rajec – Šuja v sume 214 828,66 €,
- vypracovanie projektovej dokumentácie k rekonštrukcii chodníkov a miestnych komunikácií v meste v sume 22 283,82 €,
- nákup multifunkčného zametacieho auta v sume 134 500,00 €,
- výstavba verejného priestranstva a sadové úpravy pri bytovom dome na ul. Hollého 179 a projektová dokumentácia k pripravovaným projektom revitalizácie sídlisk v meste v celkovej sume 46 663,54 €,
- vypracovanie projektovej dokumentácie k nadstavbe MŠ v sume 990,00 €,
- vybudovanie rampy pri vstupe do areálu ZŠ v sume 5 607,44 €,
- modernizácia odborných učební na Základnej škole v Rajci - vybudovanie a vybavenie IKT učebne v sume 21 937,10 €,
- zakúpenie umývačky riadu do kuchyne v Kultúrnom dome v sume 1 759,49 €,
- spracovanie projektovej dokumentácie k rekonštrukcii kotolne v Kultúrnom dome v sume 4 500,00 €,
- nákup vianočného osvetlenia na vianočný stromček v sume 4 857,00 €,
- elektroinštalačné práce na sústave verejného osvetlenia na ul. Obrancov mieru 7 417,13 €,
- vybudovanie detského ihriska na ul. Javorová v sume 8 427,60 € a na ul. Partizánska v sume 5 359,92 €,
- vypracovanie projektovej dokumentácia na bytový dom Pod Dubovou v sume 5 640,00 €,
- odkúpenie postaveného nájomného bytu na ulici Hollého 179 a vybudovanie pivníc a plochy pre komunálny odpad v celkovej sume 1 541 441,77 €,
- spracovanie projektovej dokumentácie k vybudovaniu Klientskeho centra v sume 1 190,00 €,
- rekonštrukcia elektrického rozvádzača v budove MsÚ a vybudovanie ohrevu strechy v celkovej sume 7 372,74 €,
- vypracovanie projektovej dokumentácie k prestavbe polyfunkčného objektu na ulici Kukučínovej v sume 21 192,00 €.

## 9. Bilancia aktív a pasív k 31.12.2020 v €

### AKTÍVA

Názov	ZS k 1.1.2019	KZ k 31.12.2020
<b>Neobežný majetok spolu</b>	<b>17 267 603,18</b>	<b>19 090 657,66</b>
z toho :		
Dlhodobý nehmotný majetok	4 327,80	2 067,80
Dlhodobý hmotný majetok	16 025 146,06	17 850 460,56
Dlhodobý finančný majetok	1 238 129,30	1 238 129,30
<b>Obežný majetok spolu</b>	<b>3 349 482,80</b>	<b>3 543 477,25</b>
z toho :		
Zásoby	9 457,32	7163,41
Zúčtovanie medzi sub. verejnej správy	2 795 983,77	2 745 688,46
Dlhodobé pohľadávky	723,60	700,00
Krátkodobé pohľadávky	36 410,86	42 820,29
Finančný majetok	506 907,25	747 105,09
Poskytnuté návr. fin. výpomoci dlh.	0,00	0,00
Poskytnuté návr. fin. výpomoci krát.	0,00	0,00
<b>Časové rozlíšenie</b>	<b>5 952,78</b>	<b>10 685,03</b>
Náklady budúcich období	5 952,78	10 685,03
<b>Vzťahy k účtom klientov štát.</b>	<b>0,00</b>	<b>0,00</b>
<b>Aktíva spolu</b>	<b>20 623 038,76</b>	<b>22 644 819,94</b>

### PASÍVA

Názov	ZS 1.1.2019	KZ k 31.12.2020
<b>Vlastné imanie</b>	<b>11 061 042,80</b>	<b>11 305 148,33</b>
z toho :		
Oceňovacie rozdiely	0,00	0,00
Fondy	0,00	0,00
Nevysporiadaný výsledok hospodárenia minulých rokov	10 726 690,61	11 061 042,80
Výsledok hospodárenia za účtovné obdobie	334 352,19	244 105,53
<b>Závazky</b>	<b>3 617 057,18</b>	<b>4 595 102,64</b>
z toho :		
Rezervy	2 280,00	2 340,00
Zúč. medzi sub. v.s.	47 109,82	101 066,26
Dlhodobé záväzky	2 665 827,75	3 463 760,63
Krátkodobé záväzky	280 643,61	301 980,55
Bankové úvery a ostatné prij.výp.	621 196,00	725 955,20
<b>Časové rozlíšenie</b>	<b>5 944 938,78</b>	<b>6 744 568,97</b>
<b>Vzťahy k účtom klientov štát.</b>	<b>0,00</b>	<b>0,00</b>
<b>Pasíva spolu</b>	<b>20 623 038,76</b>	<b>22 644 819,94</b>



## 10. Prehľad o stave a vývoji dlhu k 31.12.2020

### Stav záväzkov k 31.12.2020

Druh záväzku	Záväzky celkom k 31.12.2020 v EUR	z toho v lehote splatnosti	z toho po lehote splatnosti
Druh záväzkov voči:			
- dodávateľom 321	62 089,27	62 089,27	0,00
- zamestnancom 331	68 063,42	68 063,42	0,00
- poisťovniam 336	43 109,96	43 109,96	0,00
- daňovému úradu 341,342	8 324,99	8 324,99	0,00
- štátnemu rozpočtu 273,357,359	255 174,26	255 174,26	0,00
- bankám 461	571 847,20	571 847,20	0,00
- štátnym fondom ŠFRB 479	3 513 987,60	3 513 987,60	0,00
- ostatné záväzky 323,324,372,379,472,479	72 505,94	72 505,94	0,00
<b>Záväzky spolu k 31.12.2020</b>	<b>5 102,64</b>	<b>4 595 102,64</b>	<b>0,00</b>

### Stav úverov k 31.12.2020

Veriteľ	Účel	Výška poskytnutých úverov	Ročná splátka istiny za rok 2020	Ročná splátka úrokov za rok 2020	Zostatok istiny (istiny) k 31.12.2020	Podiel splatnosti
VÚB banka	Polyfunkčný objekt	500 000,00	58 800,00	2 096,85	382 400,00	2027
SLSP	BD Hollého II.	200 000,00	20 004,00	746,71	159 992,00	2029
SLSP	Rekonštrukcia MK I.	29 455,20	0,00	33,47	29 455,20	2030

Mesto uzatvorilo v roku 2019 Zmluvy o úvere na rekonštrukciu a výstavbu ciest a chodníkov úverová zmluva č.712/CC/19 vo výške 500 000,00 € a úverová zmluva č.713/CC/19 vo výške 500 000,00 €, tieto možno čerpať do 31.12.2021. Úvery sú dlhodobé so splatnosťou od r.2021 do r. 2030, splátky istiny a úrokov sú mesačné.

#### Dodržiavanie pravidiel používania návratných zdrojov financovania:

Obec v zmysle ustanovenia § 17 ods. 6 zákona č.583/2004 Z.z. o rozpočtových pravidlách územnej samosprávy a o zmene a doplnení niektorých zákonov v z.n.p., môže na plnenie svojich úloh prijať návratné zdroje financovania, len ak:

- celková suma dlhu obce neprekročí **60%** skutočných bežných príjmov predchádzajúceho rozpočtového roka a
- suma splátok návratných zdrojov financovania, vrátane úhrady výnosov a suma splátok záväzkov z investičných dodávateľských úverov neprekročí v príslušnom rozpočtovom roku **25 %** skutočných bežných príjmov predchádzajúceho rozpočtového roka znížených o prostriedky poskytnuté v príslušnom rozpočtovom roku obci z rozpočtu iného subjektu verejnej správy, prostriedky poskytnuté z Európskej únie a iné prostriedky zo zahraničia alebo prostriedky získané na základe osobitného predpisu.

#### a) Výpočet podľa § 17 ods.6 písm. a):

Text	Suma v EUR
Skutočné bežné príjmy z finančného výkazu FIN 1-12 k 31.12.2020	
<b>z toho:</b>	
- skutočné bežné príjmy mesta	5 451 476,93
- skutočné bežné príjmy RO	294 257,98
<b>Spolu bežné príjmy obce a RO k 31.12.2020</b>	<b>5 745 734,91</b>
<b>Celková suma dlhu obce k 31.12.2020 z toho:</b>	
- zostatok istiny z bankových úverov	571 847,20
- zostatok istiny z pôžičiek	0,00
- zostatok istiny z návratných finančných výpomocí	154 108,00

- zostatok istiny z investičných dodávateľských úverov	0,00
- zostatok istiny z bankových úverov na predfinancovanie projektov EÚ	0,00
- zostatok istiny z úverov zo ŠFRB na obecné nájomné byty	3 513 987,60
- zostatok istiny z úveru z Environmentálneho fondu	0,00
- zostatok istiny z SSE	30 621,08
<b>Spolu celková suma dlhu obce k 31.12.2020</b>	<b>4 270 563,88</b>
<b>Do celkovej sumy sa nezapočítavajú záväzky:</b>	
- z úverov zo ŠFRB obecné nájomné byty	3 513 987,60
- z úveru z Environmentálneho fondu	0,00
- z bankových úverov na predfinancovanie projektov EÚ	0,00
<b>Spolu suma záväzkov, ktorá sa nezapočíta do celkovej sumy dlhu obce</b>	<b>3 513 987,60</b>
<b>Spolu upravená celková suma dlhu obce k 31.12.2020</b>	<b>756 576,28</b>

Zostatok istiny k 31.12.2020	Skutočné bežné príjmy k 31.12.2019	§ 17 ods.6 písm. a)
756 576,28	5 745 734,91	13,17 %

Zákonná podmienka podľa § 17 ods.6 písm. a) zákona č.583/2004 Z.z. bola splnená.

**b) Výpočet podľa § 17 ods.6 písm. b) :**

Text	Suma v EUR
<b>Skutočné bežné príjmy z finančného výkazu FIN 1-12 k 31.12.2019 z toho:</b>	
- skutočné bežné príjmy mesta	5 451 476,93
- skutočné bežné príjmy RO	294 257,98
<b>Spolu bežné príjmy obce a RO k 31.12.2019</b>	<b>5 745 734,91</b>
<b>Bežné príjmy obce a RO upravené o účelovo určené:</b>	
- dotácie na prenesený výkon štátnej správy	1 347 070,35
- dotácie zo ŠR	85 092,95
- dotácie z MF SR	0,00
- príjmy z náhradnej výsadby drevín	0,00
- účelovo určené peňažné dary	16 425,42
- dotácie zo zahraničia	0,00
- dotácie z Eurofondov	189 007,94
- dotácie SOÚ	127 342,68
<b>Spolu bežné príjmy obce a RO účelovo určené k 31.12.2019</b>	<b>1 764 939,34</b>
<b>Spolu upravené bežné príjmy k 31.12.2019*</b>	<b>3 980 795,57</b>
<b>Splátky istiny a úrokov z finančného výkazu FIN 1-12 k 31.12.2020 s výnimkou jednorazového predčasného splatenia:</b>	
- 821004	0,00
- 821005	78 804,00
- 821007	94 061,56
- 821009	0,00
- 651002	2 877,03
- 651003	0,00
- 651004	42 545,32
<b>Spolu splátky istiny a úrokov k 31.12.2020**</b>	<b>218 287,91</b>
<b>Suma ročných splátok vrátane úhrady výnosov za rok 2020**</b>	<b>218 287,91</b>
<b>Skutočné upravené bežné príjmy k 31.12.2019*</b>	<b>3 980 795,57</b>
	<b>§ 17 ods.6 písm. b)</b>
	<b>5,48 %</b>

Zákonná podmienka podľa § 17 ods.6 písm. b) zákona č. 583/2004 Z.z. bola splnená.



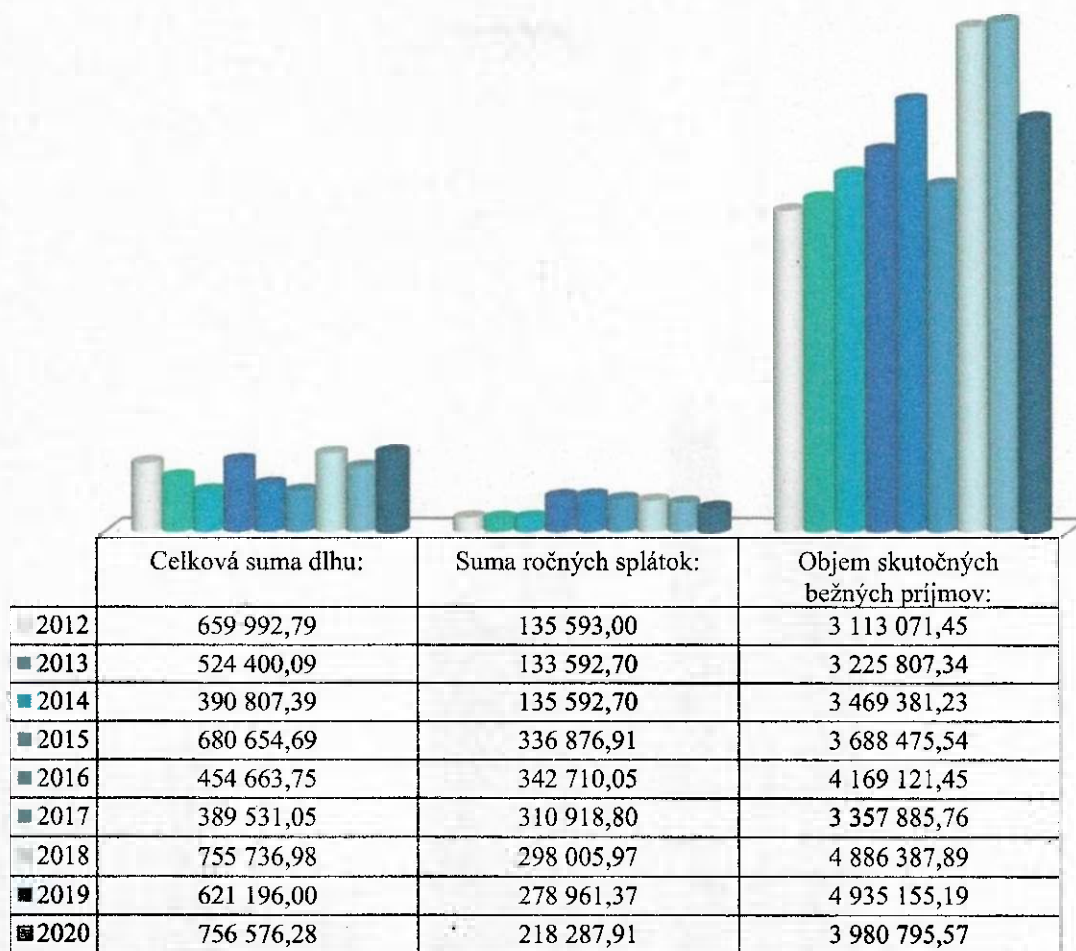

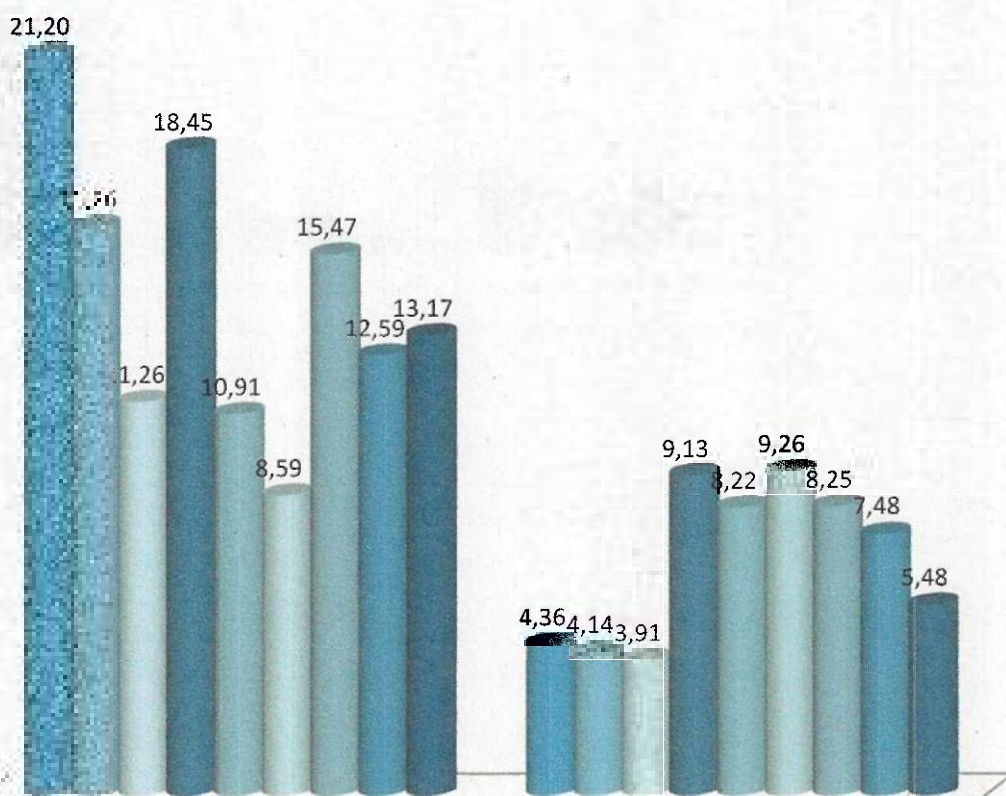

	% podielu celkovej sumy dlhu na objeme bežných príjmov:	% podielu ročných splátok na objeme bežných príjmov od roku 2018 bez transferov:
■ 2012	21,20	4,36
■ 2013	16,26	4,14
■ 2014	11,26	3,91
■ 2015	18,45	9,13
■ 2016	10,91	8,22
■ 2017	8,59	9,26
■ 2018	15,47	8,25
■ 2019	12,59	7,48
■ 2020	13,17	5,48

## II. Konsolidovaná výročná správa

### Informácie o metódach a postupoch konsolidácie

Konsolidovaná účtovná závierka Mesta Rajec bola zostavená v súlade so zákonom č. 431/2002 Z. z. o účtovníctve v znení neskorších predpisov v súlade s Opatrením Ministerstva financií Slovenskej republiky zo dňa 17. decembra 2008 č. MF/27526/2008 – 31, ktorým sa ustanovujú podrobnosti o metódach a postupoch konsolidácie vo verejnej správe a podrobnosti o usporiadaní a označovaní položiek konsolidovanej účtovnej závierky vo verejnej správe.

V rámci konsolidácie konsolidovaného celku Mesta Rajec boli eliminované vzájomné pohľadávky, záväzky, náklady a výnosy.

#### *Zahrnutie konsolidovaných účtovných jednotiek do konsolidovanej účtovnej závierky*

<i>Názov resp. obchodné meno konsolidovanej účtovnej jednotky</i>	<i>Metóda úplnej konsolidácie</i>	<i>Metóda podielovej konsolidácie</i>	<i>Metóda vlastného imania</i>
<b>Základná škola</b>	<b>áno</b>	-	-
<b>Základná umelecká škola</b>	<b>áno</b>	-	-
<b>Domov vďaky</b>	<b>áno</b>	-	-
<b>Bineko, spol. s.r.o</b>	-	-	<b>áno</b>

*Metóda úplnej konsolidácie bola použitá pri dcérskych účtovných jednotkách.*

*Metóda vlastného imania bola použitá pri pridruženej účtovnej jednotke Bineko, spol.sr.o.*

Podiel konsolidujúcej účtovnej jednotky mesta Rajec na základnom imaní, hlasovacích právach konsolidovanej účtovnej jednotky obchodnej spoločnosti Bineko, spol.sr.o., Javorová 164, Rajec je 35% = 8 432,00 €.

- Konsolidovaný celok neupravoval podiel vo vlastnom imaní, vykázané podiely v dlhodobom finančnom majetku vyjadrujú vlastné imanie v pridruženej účtovnej jednotke.

#### *Informácie o zmenách v konsolidovanom celku*

Konsolidovaný celok Mesta Rajec sa v roku 2020 oproti minulým účtovným obdobiam nezmenil.

## **1. Konsolidovaná zvierka**

*Pozostáva z týchto častí, ktoré sú prílohou výročnej správy:*

- a) Konsolidovaná súvaha účtovnej jednotky verejnej správy Mesta Rajec k 31.12.2020
- b) Konsolidovaný výkaz ziskov a strát účtovnej jednotky verejnej správy Mesta Rajec k 31.12.2020
- c) Poznámky ku konsolidovanej účtovnej zvierke

*Konsolidovaný celok Mesta Rajec zahŕňa 3 rozpočtové organizácie a 1 obchodnú spoločnosť;*

- Základná škola, Lipová 2 je plno organizovaná, je rozpočtovou organizáciou Mesta Rajec s právnou subjektivitou, súčasťou ktorej je školský klub detí a školská jedáleň.
- Základná umelecká škola, 1.mája 412/1 je rozpočtovou organizáciou Mesta Rajec s právnou subjektivitou.
- Domov vďaky - rozpočtová organizácia má právnou subjektivitu, je zriadená Mestom Rajec, a je kombinovaným zariadením, v ktorom sa poskytuje starostlivosť v zariadení pre seniorov, v domove sociálnych služieb a v dennom stacionári.
- Bineko, spol. s. r. o., - podiel konsolidujúcej účtovnej jednotky Mesta Rajec na základnom imaní, hlasovacích právach konsolidovanej účtovnej jednotky je 35%.

## Aktíva - majetok 2020

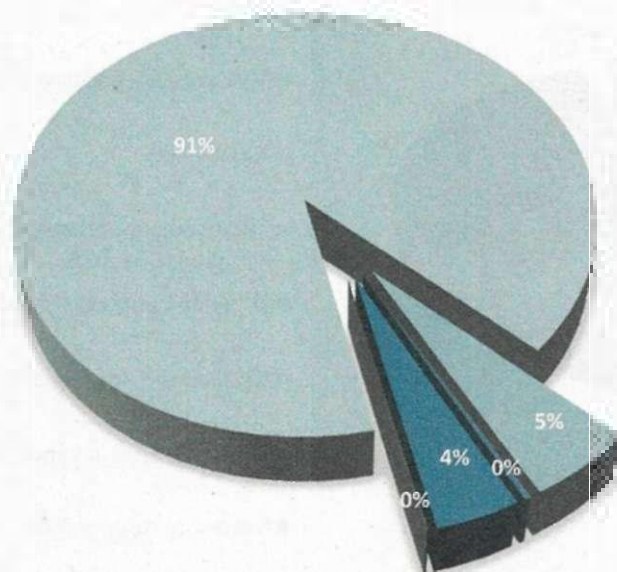

- Dlhodobý nehmotný majetok 0%
- Dlhodobý hmotný majetok 91%
- Dlhodobý finančný majetok 5%
- Zásoby 0%
- Zúčtovanie medzi subjektmi verejnej správy 0%
- Dlhodobé pohľadávky 0%
- Krátkodobé pohľadávky 0%
- Finančné účty 4%
- Poskytnuté návratné finančné výpomoci dlhodobé súčet 0%
- Poskytnuté návratné finančné výpomoci krátkodobé súčet 0%

STRANA AKTÍV	Konsolidovaná účtovná zvierka 31.12.2016	Konsolidovaná účtovná zvierka 31.12.2017	Konsolidovaná účtovná zvierka 31.12.2018	Konsolidovaná účtovná zvierka 31.12.2019	Konsolidovaná účtovná zvierka 31.12.2020
<b>SPOLU MAJETOK</b>	<b>19 128 889,08</b>	<b>19 279 917,25</b>	<b>20 688 946,36</b>	<b>20 798 853,32</b>	<b>22 853 632,45</b>
Dlhodobý nehmotný majetok	11 107,80	8 847,80	6 587,80	4 327,80	2 894,15
Dlhodobý hmotný majetok	17 278 761,56	17 339 099,13	18 741 571,00	18 826 444,36	20 598 565,99
Dlhodobý finančný majetok	1 238 129,30	1 238 129,30	1 238 129,30	1 238 129,30	1 238 129,30
Zásoby	10 069,50	12 436,28	10 855,73	12 465,75	13 875,07
Zúčtovanie medzi subjektmi verejnej správy	0,00	0,00	0,00	0,00	0,00
Dlhodobé pohľadávky	2 113,65	2 113,65	2 113,65	723,60	700,00
Krátkodobé pohľadávky	46 256,96	40 604,91	47 599,92	36 410,86	42 947,68
Finančné účty	457 099,19	591 656,34	635 418,27	670 461,75	942 119,82
Poskytnuté návratné finančné výpomoci dlhodobé súčet	79 665,43	39 832,73	0,00	0,00	0,00
Poskytnuté návratné finančné výpomoci krátkodobé súčet	0,00	0,00	0,00	0,00	0,00
Časové rozlíšenie súčet	5 685,69	7 197,11	6 670,69	9 889,90	14 400,44

## Pasíva - vlastné imanie a záväzky 2020

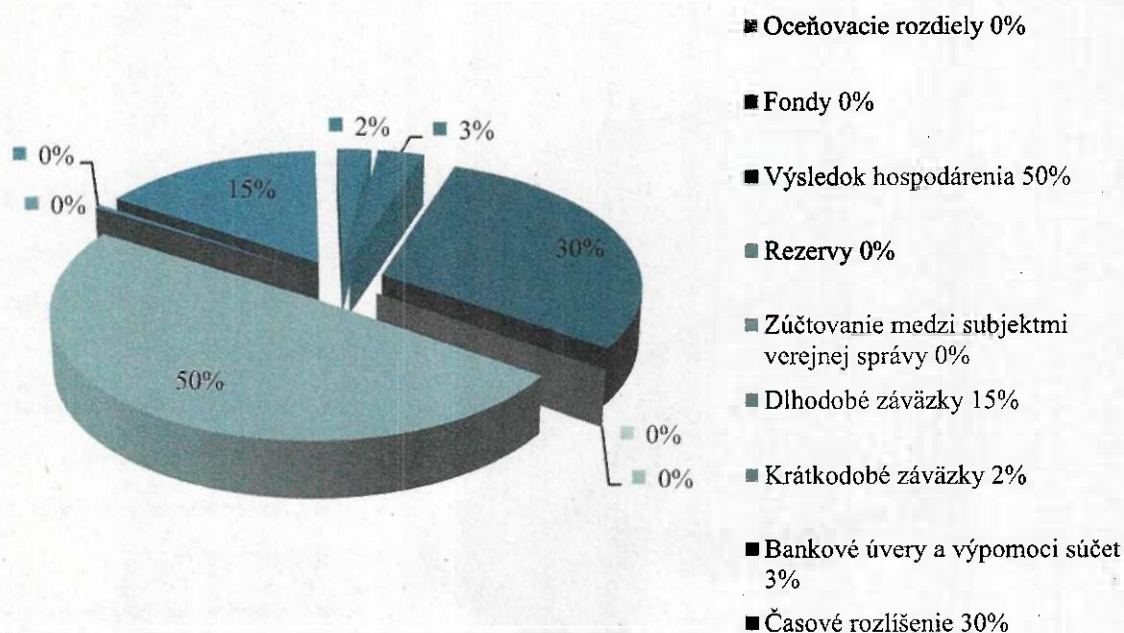

STRANA PASÍV	Konsolidovaná účtovná závierka 31.12.2016	Konsolidovaná účtovná závierka 31.12.2017	Konsolidovaná účtovná závierka 31.12.2018	Konsolidovaná účtovná závierka 31.12.2019	Konsolidovaná účtovná závierka 31.12.2020
<b>VLASTNÉ IMANIE A ZÁVAZKY</b>	<b>19 128 889,08</b>	<b>19 279 917,25</b>	<b>20 688 946,36</b>	<b>20 798 853,32</b>	<b>22 853 632,46</b>
Oceňovacie rozdiely	0,00	0,00	0,00	0,00	0,00
Fondy	0,00	0,00	0,00	0,00	0,00
Výsledok hospodárenia za účtovné obdobie	-180 533,38	496 052,08	329 867,32	340 491,94	250 125,35
Výsledok hospodárenia minulých rokov	10 017 140,32	9 836 606,94	10 332 659,02	10 662 526,34	11 003 018,28
Rezervy	4810,00	4 210,00	2 280,00	2 280,00	2 340,00
Zúčtovanie medzi subjektmi verejnej správy	24 337,14	24 463,95	22 103,81	47 109,82	101 066,26
Dlhodobé záväzky	2418108,84	2 348 977,57	2 800 434,30	2 695 933,84	3 486 835,69
Krátkodobé záväzky	356287,40	393 189,47	453 488,97	479 829,42	530 544,62
Bankové úvery a výpomoci súčet	454663,75	389 531,05	755 736,98	621 196,00	725 955,20
Časové rozlíšenie	6 034 075,01	5 786 886,19	5 992 375,96	5 949 485,96	6 753 75,05

### Aktíva a pasíva konsolidovaného celku rok 2020

STRANA AKTÍV	Bežné účtovné obdobie	Bežné účtovné obdobie	Bežné účtovné obdobie	Bežné účtovné obdobie	Bežné účtovné obdobie	Konsolidácia transferov	Konsolidovaná účtovná závierka 31.12.2020
	Mesto Rajec	ZŠ	ZUŠ	DV	Agregovaná súvaha		
<b>SPOLU MAJETOK</b>	<b>22 644 819,94</b>	<b>1 854 313,95</b>	<b>1 067 107,11</b>	<b>33 079,91</b>	<b>25 599 320,91</b>	<b>2 745 688,46</b>	<b>22 853 632,45</b>
Dlhodobý nehmotný majetok	2 067,80	826,35	0,00	0,00	2 894,15	0,00	2 894,15
Dlhodobý hmotný majetok	17 850 460,56	1 725 479,81	1 022 625,62	0,00	20 598 565,99	0,00	20 598 565,99
Dlhodobý finančný majetok	1 238 129,30	0,00	0,00	0,00	1 238 129,30	0,00	1 238 129,30
Zásoby	7 163,41	3 141,56	0,00	3 570,10	13 875,07	0,00	13 875,07
Zúčtovanie medzi subjektmi verejnej správy	2 745 688,46	0,00	0,00	0,00	2 745 688,46	2 745 688,46	0,00
Dlhodobé pohľadávky	700,00	0,00	0,00	0,00	700,00	0,00	700,00
Krátkodobé pohľadávky	42 820,29	127,39	0,00	0,00	42 947,68	0,00	42 947,68
Finančné účty	747 105,09	121 390,47	44 389,13	29 235,13	942 119,82	0,00	942 119,82
Poskytnuté návratné finančné výpomoci dlhodobé súčet	0,00	0,00	0,00	0,00	0,00	0,00	0,00
Poskytnuté návratné finančné výpomoci krátkodobé súčet	0,00	0,00	0,00	0,00	0,00	0,00	0,00
Časové rozlíšenie súčet	10 685,03	3 348,37	92,36	274,68	14 400,44	0,00	14 400,44

STRANA PASÍV	Bežné účtovné obdobie	Bežné účtovné obdobie	Bežné účtovné obdobie	Bežné účtovné obdobie	Bežné účtovné obdobie	Konsolidácia transferov	Konsolidovaná účtovná závierka 31.12.2020
	Mesto Rajec	ZŠ	ZUŠ	DV	Agregovaná súvaha		
<b>VLASTNÉ IMANIE A ZÁVAZKY</b>	<b>22 644 819,94</b>	<b>1 854 313,95</b>	<b>1 067 107,11</b>	<b>33 079,91</b>	<b>25 599 320,91</b>	<b>2 745 688,46</b>	<b>22 853 632,45</b>
Oceňovacie rozdiely	0,00	0,00	0,00	0,00	0,00	0,00	0,00
Fondy	0,00	0,00	0,00	0,00	0,00	0,00	0,00
Výsledok hospodárenia za účtovné obdobie - 2020	244 105,53	10 128,03	2 175,56	-6 288,77	250 120,35	0,00	250 120,35
Výsledok hospodárenia minulých rokov	11 061 042,80	-28 253,44	-5 454,93	-24 316,15	11 003 018,28	0,00	11 003 018,28
Rezervy	2 340,00	0,00	0,00	0,00	2 340,00	0,00	2 340,00
Zúčtovanie medzi subjektmi verejnej správy	101 066,26	1 728 001,99	1 017 676,39	10,08	2 846 754,72	2 745 688,46	101 066,26
Dlhodobé záväzky	3 463 760,63	14 333,07	6 514,85	2 227,14	3 486 835,69	0,00	3 486 835,69
Krátkodobé záväzky	301 980,55	127 363,22	45 018,24	56 182,61	530 544,62	0,00	530 544,62
Bankové úvery a výpomoci súčet	725 955,20	0,00	0,00	0,00	725 955,20	0,00	725 955,20
Časové rozlíšenie	6 744 568,97	2 741,08	1 177,00	5 265,00	6 753 752,05	0,00	6 753 752,05



## Náklady 2020

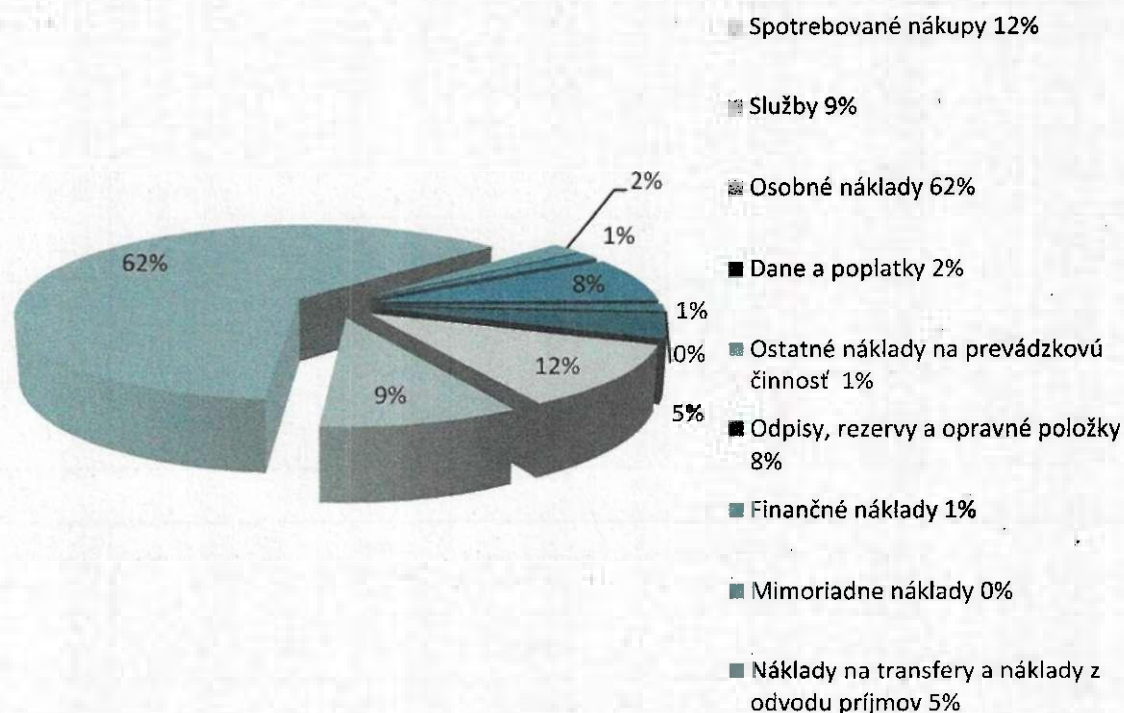

NÁKLADY	Konsolidovaná účtovná závierka 31.12.2016	Konsolidovaná účtovná závierka 31.12.2017	Konsolidovaná účtovná závierka 31.12.2018	Konsolidovaná účtovná závierka 31.12.2019	Konsolidovaná účtovná závierka 31.12.2020
<b>Náklady spolu</b>	<b>5 069 946,05</b>	<b>4 797 027,30</b>	<b>5 222 439,84</b>	<b>5 562 592,69</b>	<b>5 894 385,77</b>
Spotrebované nákupy	617 305,04	637 607,24	629 632,42	687 465,80	665 915,52
Služby	410 840,72	455 170,43	598 643,32	506 194,38	558 197,08
Osobné náklady	2 584 679,49	2 761 684,96	3 023 662,27	3 408 730,70	3 657 091,03
Dane a poplatky	80 375,39	81 177,20	86 027,56	86 746,63	126 469,75
Ostatné náklady na prevádzkovú činnosť	599 041,54	56 966,23	51 522,46	71 990,61	81 783,50
Odpisy, rezervy a opravné položky z prevádzkovej a finančnej činnosti a zúčtovanie časového rozlíšenia	480 768,62	498 705,01	504 224,25	476 363,71	470 346,87
Finančné náklady	81 422,79	65 752,25	70 067,78	67 457,02	76 666,50
Mimoriadne náklady	0,00	0,00	0,00	0,00	0,00
Náklady na transfery a náklady z odvodu príjmov	215 512,46	239 963,98	258 659,78	257 643,84	257 915,52

## Náklady konsolidovaného celku za rok 2020

NÁKLADY	Bežné účtovné obdobie	Bežné účtovné obdobie	Bežné účtovné obdobie	Bežné účtovné obdobie	Bežné účtovné obdobie	Konsolidácia nákladov a výnosov	Konsolidovaná účtovná závierka 31.12.2020
	Mesto Rajec	ZŠ	ZUŠ	DV	Agregovaný VZaS		
<b>Náklady spolu</b>	<b>4 399 144,19</b>	<b>1 578 411,27</b>	<b>619 646,15</b>	<b>551 167,21</b>	<b>7 148 368,82</b>	<b>1 253 983,05</b>	<b>5 894 385,77</b>
Spotrebované nákupy	403 452,70	161 347,64	15 595,14	85 520,04	665 915,52	0,00	665 915,52
Služby	441 071,37	84 636,73	21 177,43	11 311,55	558 197,08	0,00	558 197,08
Osobné náklady	1 594 164,47	1 231 836,93	522 778,29	308 311,34	3 657 091,03	0,00	3 657 091,03
Dane a poplatky	124 621,24	1 030,23	0,00	818,28	126 469,75	0,00	126 469,75
Ostatné náklady na prevádzkovú činnosť	73 207,84	8 575,66	0,00	0,00	81 783,50	0,00	81 783,50
Odpisy, rezervy a opravné položky z prevádzkovej a finančnej činnosti a zúčtovanie časového rozlíšenia	396 756,27	51 678,00	21 912,60	0,00	470 346,87	0,00	470 346,87
Finančné náklady	71 852,84	3 294,22	653,15	866,29	76 666,50	0,00	76 666,50
Mimoriadne náklady	0,00	0,00	0,00	0,00	0,00	0,00	0,00
Náklady na transfery a náklady z odvodu príjmov	1 294 017,46	36 011,86	37 529,54	144 339,71	1 511 898,57	1 253 983,05	257 915,52

## Výnosy 2020

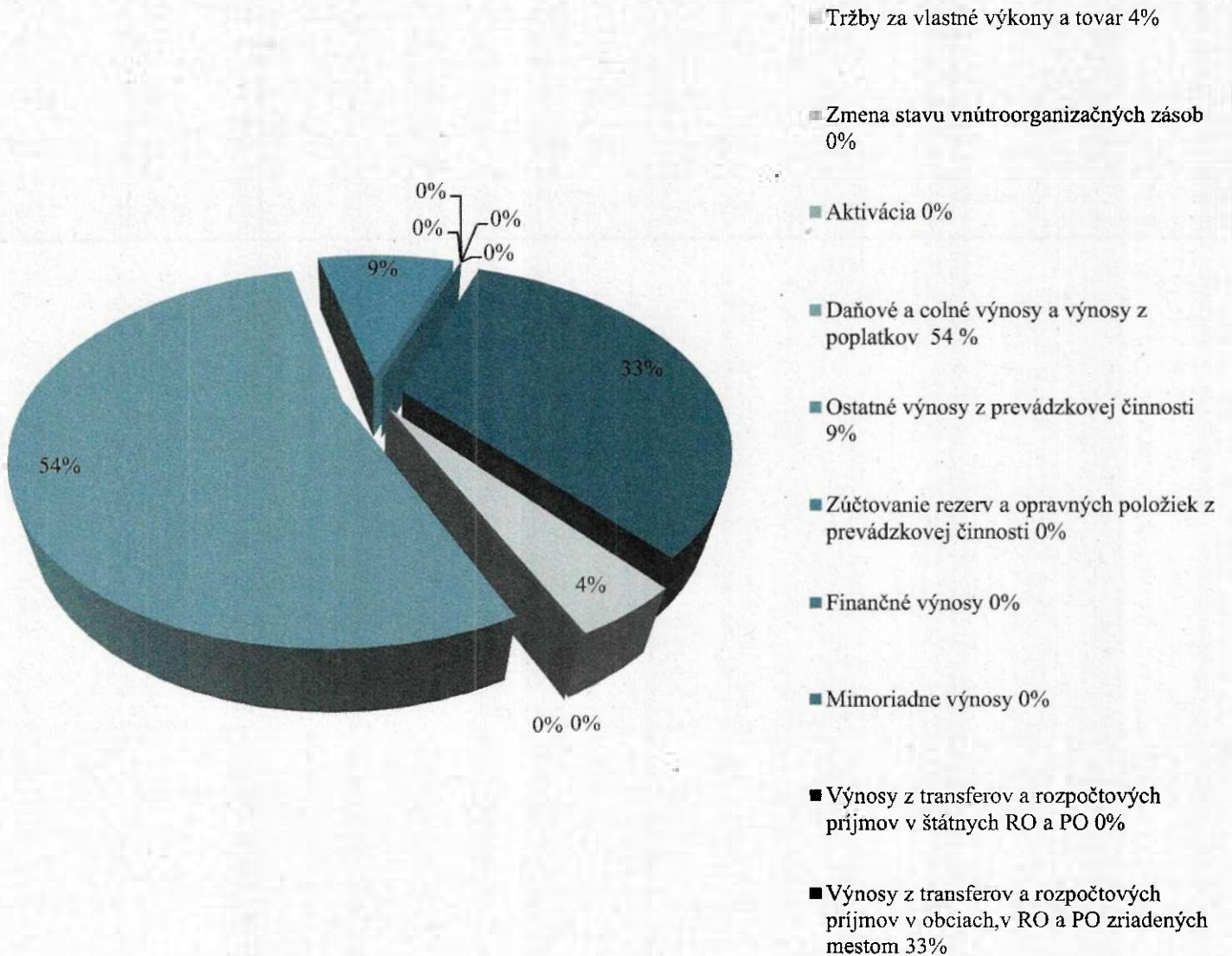

VÝNOSY, DAŇ Z PRÍJMOV A VÝSLEDOK HOSPODÁRENIA	Konsolidovaná účtovná zvierka 31.12.2016	Konsolidovaná účtovná zvierka 31.12.2017	Konsolidovaná účtovná zvierka 31.12.2018	Konsolidovaná účtovná zvierka 31.12.2019	Konsolidovaná účtovná zvierka 31.12.2020
<b>Výnosy spolu</b>	<b>4 890 177,14</b>	<b>5 293 651,21</b>	<b>5 552 828,48</b>	<b>5 903 629,32</b>	<b>6 144 627,62</b>
Tržby za vlastné výkony a tovar	352513,59	348 295,83	338 744,31	325 359,49	254 871,84
Zmena stavu vnútroorganizačných zásob	0,00	0,00	0,00	0,00	0,00
Aktivácia	0,00	0,00	0,00	0,00	0,00
Daňové a colné výnosy a výnosy z poplatkov	2584170,56	2 828 146,68	3 035 403,95	3 254 505,54	3 269 309,71
Ostatné výnosy z prevádzkovej činnosti	507359,19	503 107,22	551 647,75	523 099,56	568 464,47
Zúčtovanie rezerv a opravných položiek z prevádzkovej činnosti	11557,47	110 590,16	4 630,05	4 162,43	2 521,43
Finančné výnosy	2208,01	1 869,41	1 821,29	1 772,16	1 772,16
Mimoriadne výnosy	0,00	0,00	0,00	0,00	0,00
Výnosy z transferov a rozpočtových príjmov v štátnych rozpočtových organizáciách a príspevkových organizáciách	0,00	0,00	0,00	0,00	0,00
Výnosy z transferov a rozpočtových príjmov v obciach, vyšších územných celkoch a v rozpočtových organizáciách a príspevkových organizáciách zriadených obcou alebo vyšším územným celkom	1 432 368,32	1 501 641,91	1 620 581,13	1 794 730,14	2 047 688,01
<b>Výsledok hospodárenia pred zdanením</b>	<b>-179768,91</b>	<b>496 623,91</b>	<b>330 388,64</b>	<b>341 036,63</b>	<b>250 241,85</b>
Splatná daň z príjmov	764,48	571,83	521,32	544,69	121,50
Dodatočne platená daň z príjmov	0,01	0,00	0,00	0,00	0,00
<b>Výsledok hospodárenia po zdanení</b>	<b>-180533,38</b>	<b>496 052,08</b>	<b>329 867,32</b>	<b>340 491,94</b>	<b>250 120,35</b>

### Výnosy konsolidovaného celku za rok 2020

VÝNOSY, DAŇ Z PRÍJMOV A VÝSLEDOK HOSPODÁRENIA	Bežné účtovné obdobie	Bežné účtovné obdobie	Bežné účtovné obdobie	Bežné účtovné obdobie	Bežné účtovné obdobie	Konsolidácia nákladov a výnosov	Konsolidovaná účtovná zvierka 31.12.2020
	Mesto Rajec	ZŠ	ZUŠ	DV	Agregovaný VZaS		
<b>Výnosy spolu</b>	<b>4 643 371,22</b>	<b>1 588 539,30</b>	<b>621 821,71</b>	<b>544 878,44</b>	<b>7 398 610,67</b>	<b>1 253 983,05</b>	<b>6 144 627,62</b>
Tržby za vlastné výkony a tovar	39 882,69	33 601,94	37 047,50	144 339,71	254 871,84	0,00	254 871,84
Zmena stavu vnútroorganizačných zásob	0,00	0,00	0,00	0,00	0,00	0,00	0,00
Aktivácia	0,00	0,00	0,00	0,00	0,00	0,00	0,00
Daňové a colné výnosy a výnosy z poplatkov	3 269 309,71	0,00	0,00	0,00	3 269 309,71	0,00	3 269 309,71
Ostatné výnosy z prevádzkovej činnosti	567 963,91	18,52	482,04	0,00	568 464,47	0,00	568 464,47
Zúčtovanie rezerv a opravných položiek z prevádzkovej činnosti	2 521,43	0,00	0,00	0,00	2 521,43	0,00	2 521,43
Finančné výnosy	1 772,16	0,00	0,00	0,00	1 772,16	0,00	1 772,16
Mimoriadne výnosy	0,00	0,00	0,00	0,00	0,00	0,00	0,00
Výnosy z transferov a rozpočtových príjmov v štátnych rozpočtových organizáciách a príspevkových organizáciách	0,00	0,00	0,00	0,00	0,00	0,00	0,00
Výnosy z transferov a rozpočtových príjmov v obciach, vyšších územných celkoch a v rozpočtových organizáciách a príspevkových organizáciách zriadených obcou alebo vyšším územným celkom	761 921,32	1 554 918,84	584 292,17	400 538,73	3 301 671,06	1 253 983,05	2 047 688,01
<b>Výsledok hospodárenia pred zdanením</b>	<b>244 227,03</b>	<b>10 128,03</b>	<b>2 175,56</b>	<b>-6 288,77</b>	<b>250 241,85</b>	<b>0,00</b>	<b>250 241,85</b>
Splatná daň z príjmov	121,50	0,00	0,00	0,00	121,50	0,00	121,50
Dodatočne platená daň z príjmov	0,00	0,00	0,00	0,00	0,00	0,00	0,00
<b>Výsledok hospodárenia po zdanení</b>	<b>244 105,53</b>	<b>10 128,03</b>	<b>2 175,56</b>	<b>-6 288,77</b>	<b>250 120,35</b>	<b>0,00</b>	<b>250 120,35</b>

- Medzi vzájomné transakcie v konsolidovanom celku patria náklady a výnosy. Pri konsolidácii sa tieto náklady a výnosy eliminovali (vylučovali) z agregovaných údajov vo výkaze ziskov a strát. Elimináciou sa zúčtovali odvody príjmov rozpočtových organizácií do rozpočtu zriaďovateľa, transfery rozpočtu mesta, výnosy samosprávy z odvodu rozpočtových príjmov, náklady z odvodu príjmov,

náklady z budúceho odvodu príjmov, náklady na transfery z rozpočtu Mesta Rajec, výnosy z bežných a kapitálových transferov z rozpočtu.

- Najviac ekonomických transakcií sa realizovalo medzi týmito konsolidovanými účtovnými jednotkami Mesto Rajec - Základná škola a Základná umelecká škola.
- Po zrealizovaní konsolidačných úprav na strane záväzkov a pohľadávok ako aj na strane výnosov a nákladov nedošlo k zmene výsledku hospodárenia.

***Prehľad o krátkodobých pohľadávkach - popis významných informácií***

- Konsolidovaný celok vykazuje krátkodobé pohľadávky vo výške 64 929,31 €, ktoré sa týkajú týchto druhov ekonomických transakcií: dane, poplatky za komunálny odpad, nájom za nebytové priestory a nájom za byty mesta. Najväčší podiel na vykázaných krátkodobých pohľadávkach má Mesto Rajec.

***Prehľad pohľadávok podľa doby splatnosti***

	Hodnota k 31.12. 2016	Hodnota k 31.12. 2017	Hodnota k 31.12. 2018	Hodnota k 31.12. 2019	Hodnota k 31.12. 2020
<b>Pohľadávky - podľa doby splatnosti</b>					
Pohľadávky v lehote splatnosti	3 215,82	2 277,57	5 414,10	942,89	4 656,82
Pohľadávky po lehote splatnosti	60 728,61	59 118,26	64 714,85	55 455,86	60 972,49
<b>Spolu</b>	<b>63 944,43</b>	<b>61 395,83</b>	<b>70 128,95</b>	<b>56 398,75</b>	<b>65 629,31</b>
<b>Pohľadávky v lehote splatnosti podľa zostatkovej doby splatnosti</b>					
Pohľadávky so zostatkovou dobou splatnosti do 1 roka	1 102,17	163,92	3 300,45	219,29	64 929,31
Pohľadávky so zostatkovou dobou splatnosti od 1 roka do 5 rokov	0,00	0,00	0,00	0,00	700,00
Pohľadávky so zostatkovou dobou splatnosti dlhšou ako 5 rokov	2 113,65	2 113,65	2 113,65	723,60	0,00
<b>Spolu</b>	<b>3 215,82</b>	<b>2 277,57</b>	<b>5 414,10</b>	<b>942,89</b>	<b>65 629,31</b>

## Pohľadávky

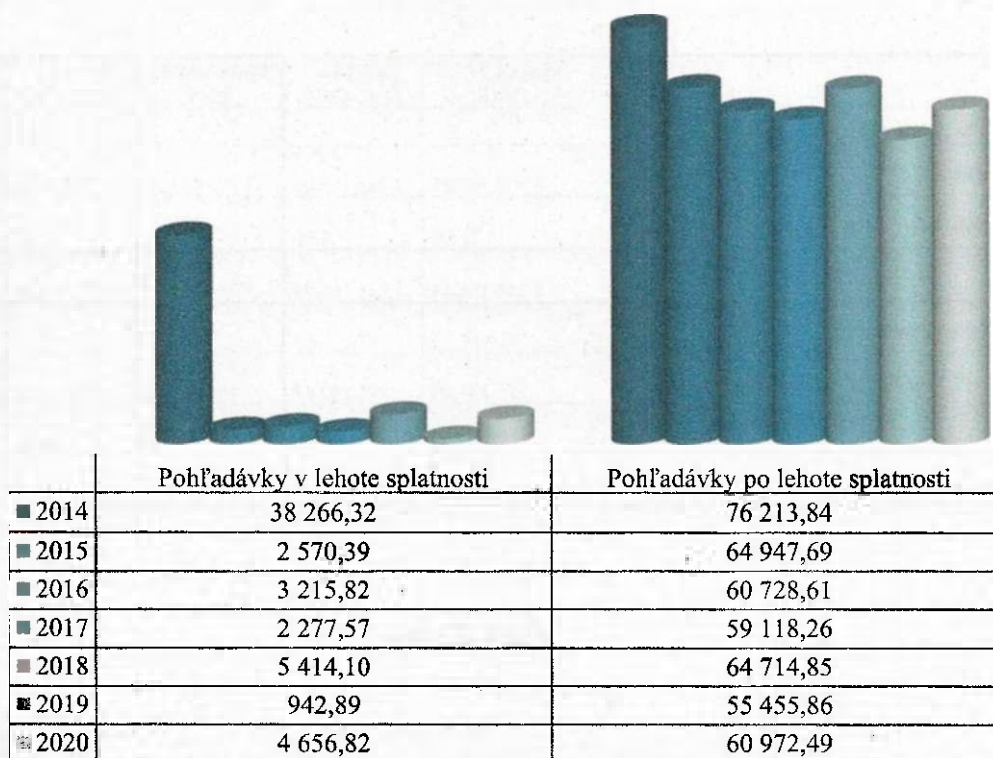

### ***Prehľad o dlhodobých záväzkoch - popis významných informácií***

- Konsolidovaný celok vykazuje dlhodobé záväzky vo výške 3 486 835,69 €, ktoré sa týkajú týchto druhov ekonomických transakcií: ŠFRB vo výške 3 410 825,18 €, prijaté zábezpeky vo výške 29 380,87 €, záväzky voči SSE vo výške 38 170,88 € a záväzky zo sociálneho fondu vo výške 8 458,76 €. Najväčší podiel na vykázanych dlhodobých záväzkoch má Mesto Rajec.

### ***Prehľad o krátkodobých záväzkoch - popis významných informácií***

- Konsolidovaný celok vykazuje krátkodobé záväzky vo výške 530 544,62 €, ktoré sa týkajú týchto druhov ekonomických transakcií: dodávateľské vzťahy vo výške 64 408,49 €, záväzky voči zamestnancom, poisťovniam a odvod daní za mesiac december vo výške 308 589,24 €, záväzky ŠFRB vo výške 103 162,42 €, záväzky voči SSE 19 872,96 € a ostatné záväzky vo výške 34 511,41 €. Najväčší podiel na vykázanych krátkodobých záväzkoch má Mesto Rajec, Základná škola a Základná umelecká škola.



## Prehľad záväzkov podľa doby splatnosti

- Konsolidovaný celok nevykazuje záväzky po lehote splatnosti.

	Výška k 31.12. 2016	Výška k 31.12. 2017	Výška k 31.12. 2018	Výška k 31.12. 2019	Výška k 31.12. 2020
<b>Záväzky - podľa doby splatnosti</b>					
Záväzky v lehote splatnosti	2 774 395,24	2 742 167,04	3 253 923,27	3 175 763,26	4 017 380,31
Záväzky po lehote splatnosti	0,00	0,00	0,00	0,00	0,00
<b>Spolu</b>	<b>2 744 396,24</b>	<b>2 742 167,04</b>	<b>3 253 923,27</b>	<b>3 175 763,26</b>	<b>4 017 380,31</b>
<b>Záväzky podľa doby splatnosti</b>					
Záväzky so zostatkovou dobou splatnosti do jedného roka	356 287,40	393 189,47	453 488,97	479 829,42	530 544,62
Záväzky so zostatkovou dobou splatnosti od jedného roka do päť rokov	21,49	0,00	0,00	0,00	0,00
Záväzky so zostatkovou dobou splatnosti dlhšou ako päť rokov	2 418 087,35	2 348 977,57	2 800 434,30	2 695 933,84	3 486 835,67

## Záväzky

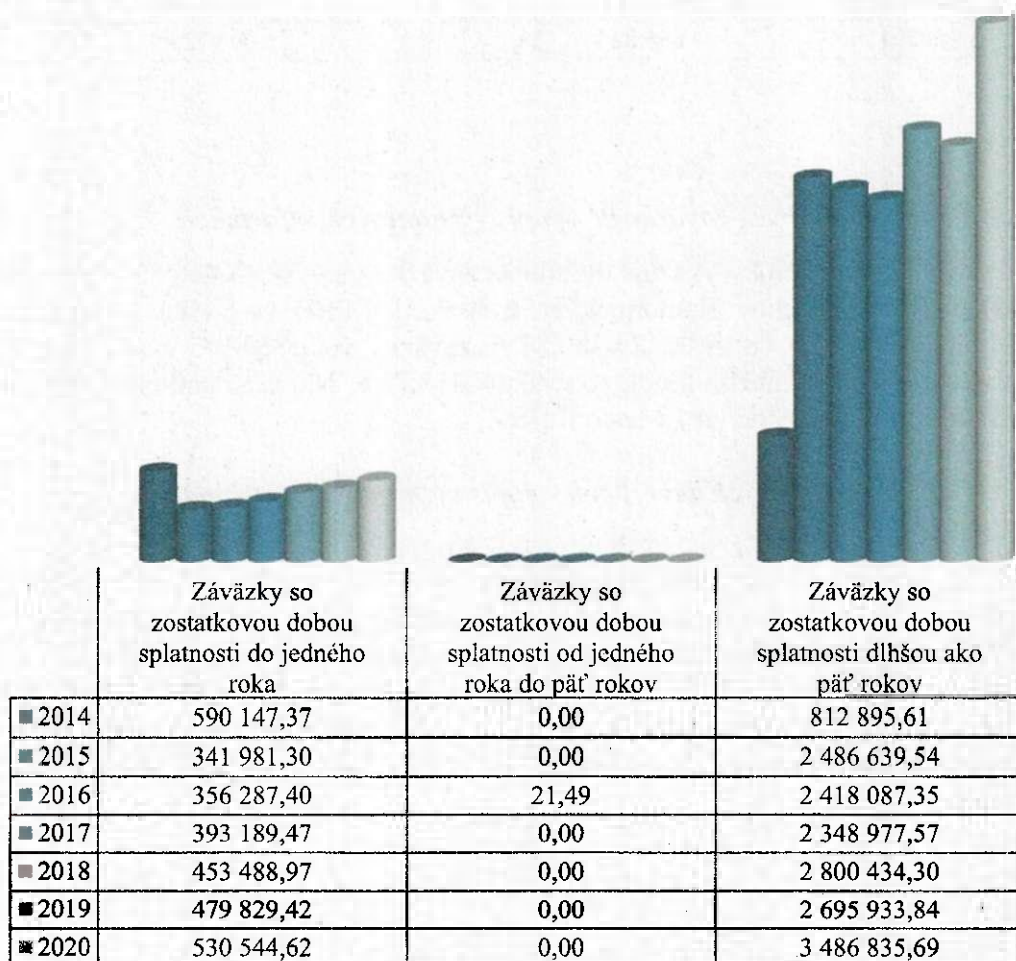

### ***Predpokladaný budúci vývoj činnosti***

Mesto Rajec predpokladá plynulé pokračovanie v nasledujúcom roku.

### ***Udalosti osobitného významu po skončení účtovného obdobia***

Mesto Rajec ani dcérske spoločnosti v konsolidačnom balíku nezaznamenali žiadnu udalosť osobitného významu po skončení účtovného obdobia

### ***III. Záver***

Mesto Rajec ako materská konsolidujúca účtovná jednotka a ním dcérske konsolidované účtovné jednotky tvoria celok, ktorým Mesto Rajec zabezpečuje výkon samosprávnych činností, ale aj činností v rámci prenesených kompetencií štátu na mesto v zmysle platných právnych predpisov. Konsolidovaná účtovná závierka nie je účtovnou závierkou zostavenou za účelom vykázania plnenia rozpočtu. Účelom bolo poskytnúť informácie o konsolidovanom celku ako o jednej ekonomickej jednotke, aby sa zabezpečilo lepšie riadenie konsolidovaného celku, jeho majetku a záväzkov, nákladov a výnosov tak, aby účtovné jednotky boli jednou ekonomickou jednotkou. Umožňuje komplexný pohľad na konsolidovaný celok s možnosťou riadenia súčasnej situácie, ale aj perspektívy a plánovania všetkých súčastí mesta ako jedného celku.

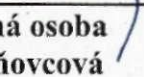

  
Zodpovedná osoba  
Ivana Zbýňovcová  
vedúca ekonomického oddelenia

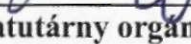
  
Štatutárny orgán  
Ing. Milan Lipka  
primátor mesta

Vypracovala : Dana Galková

Ivana Zbýňovcová

V Rajci, dňa 31.3.2021

Prílohy :

- Individuálna účtovná závierka: Súvaha, Výkaz ziskov a strát, Poznámky
- Výrok audítora k individuálnej účtovnej závierke
- Konsolidovaná účtovná závierka: Konsolidovaná Súvaha, Konsolidovaný Výkaz ziskov a strát, Poznámky ku konsolidovanej účtovnej závierke
- Výrok audítora ku konsolidovanej účtovnej závierke